

DocuSign Envelope ID: BA77EE3C-9BF9-45C1-B926-70E59DAC8ACF

HAYDEN CAPITAL



Proj. Fast | Laudo de Viabilidade Econômica

Maio, 2026

haydencapital.com.br
[LinkedIn](#)

Rua Urussuí, 125 – cj. 41/42 Itaim Bibi
São Paulo / SP

PROJUDI - Processo: 0003679-79.2026.8.16.0194 - Ref. mov. 153.3 - Assinado digitalmente por Paulo Cezar Simoes Calheiros
08/05/2026: JUNTADA DE PETIÇÃO DE COMPROVANTE E/OU DOCUMENTO DA PARTE. Arq: Laudo de Viabilidade



Documento assinado digitalmente, conforme MP nº 2.200-2/2001, Lei nº 11.419/2006, resolução do Projudi, do TJPR/OE
Validação deste em <https://projudi.tjpr.jus.br/projudi/> - Identificador: PJDVF PKPT7 PDNKW TLCCA

Considerações Iniciais

Objeto: O Laudo Econômico-Financeiro (“Laudo”), tem como objetivo principal avaliar e demonstrar a viabilidade financeira da Recuperanda no contexto do Plano de Recuperação Judicial (“Plano” ou “PRJ”), conforme prevê o disposto no Art. 53 da Lei de Recuperação e Falência (Lei 11.101/05).

Considerações Iniciais: Este trabalho destina-se ao PRJ da Recuperanda denominada FASTTEL ENGENHARIA S.A. pessoa jurídica de sociedade anônima, inscrita no CNPJ/MF sob nº 80.527.104/0001-98, com sede na Rua Alcino Guanabara, 200 - Hauer, Curitiba - PR, CEP: 81.610-110.

O Estudo: Destinado única e exclusivamente como subsídio a proposta financeira apresentada pela Recuperanda aos credores no Plano, nos autos do processo nº 0003679-79.2026.8.16.0194, em trâmite perante a 26ª VARA DE FALÊNCIAS E RECUPERAÇÃO JUDICIAL DE CURITIBA – PROJUDI.

Fonte de Informações: As informações fiscais e gerenciais, bem como as premissas utilizadas para as projeções foram fornecidas pela Recuperanda, a qual é responsável pela sua veracidade, uma vez que não foi escopo deste trabalho qualquer investigação independente ou ainda processo de auditoria das informações.

Estas informações serviram de base para a construção da projeção de resultados ao longo do período que abrange os pagamentos dos créditos oriundos da Recuperação Judicial. As análises contidas neste documento estão baseadas em projeções de resultados futuros através de premissas alinhadas juntamente com a diretoria da empresa, refletindo as expectativas que as Recuperandas esperam para o seu futuro.

Ressalvas: Foram considerados nas projeções econômicas e financeiras o atual cenário macroeconômico juntamente com as perspectivas do setor de atuação da empresa. No entanto, se tratando de projeções, os cenários apresentados podem não se confirmar, tendo em vista fatores externos à organização, além de alterações no cenário macroeconômico, políticas monetárias e fiscais, riscos de inadimplência, fatores de mercado entre outros.

A efetivação das projeções dependerá do cumprimento das medidas de reestruturação apresentadas no Plano, por parte das Recuperandas, além da conciliação das tendências e projeções descritas neste documento. A Hayden Capital e seus profissionais não serão responsáveis por perdas diretas ou lucros cessantes que sejam decorrentes de uso do estudo de viabilidade objeto deste trabalho.

Ainda vale ressaltar que apenas foi objeto do estudo verificar sob ponto de vista econômico e financeiro, não sendo portanto, objeto a verificação fiscal, legal, contábil. O escopo do projeto também não visou realizar auditoria dos números apresentados.



Agenda

1. Breve Histórico da Companhia
2. Metodologia & Indicadores Econômicos
3. Premissas das Projeções de Resultados
4. Considerações Finais



Marcos Históricos da Companhia

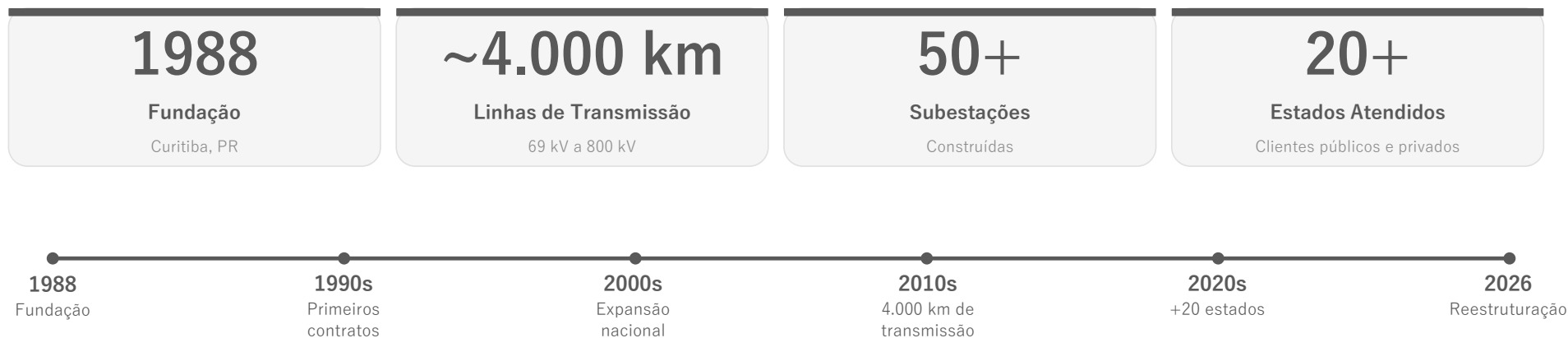

Modelo EPC Turnkey

Engenharia, Suprimentos e Construção sob contrato único. O cliente recebe a instalação pronta para operar (turnkey), sem gerir múltiplos fornecedores ou detalhes técnicos.



Infraestrutura Crítica

Subestações e linhas de 69 kV a 800 kV integram hidrelétricas, eólicas e solares à rede. Fontes renováveis representam ~85% da matriz elétrica brasileira.



Impacto Econômico

Presente em +20 estados, gerando empregos diretos e indiretos. Energia ≈ 3% do PIB; ANEEL prevê adição de 9,1 GW de capacidade instalada.



Visão Geral

Entregáveis Comprovados...

A Fasttel está entre as 5 maiores empresas de construção de Linhas de Transmissão (LT) e Subestações (SS) do Brasil



38 anos de experiência



+3300 km de projetos TL

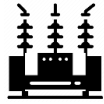

+62 Subestações

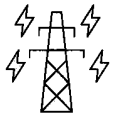

Até 500 kV Capacidade TL



Até 500 kV Capacidade SS



Presença em 20 estados

...Para clientes de Peso...



...Em todo Brasil

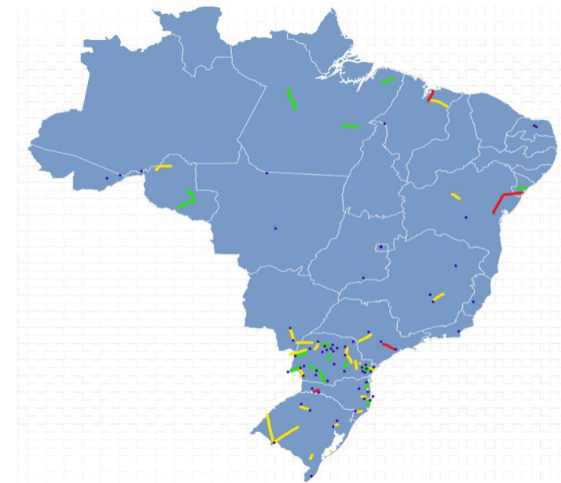

Legenda:

- Linha de Transmissão 500 kV
- Linha de Transmissão 230 kV
- Linha de Transmissão 138 kV
- Subestações



Estrutura Societária

Movimentações Societárias

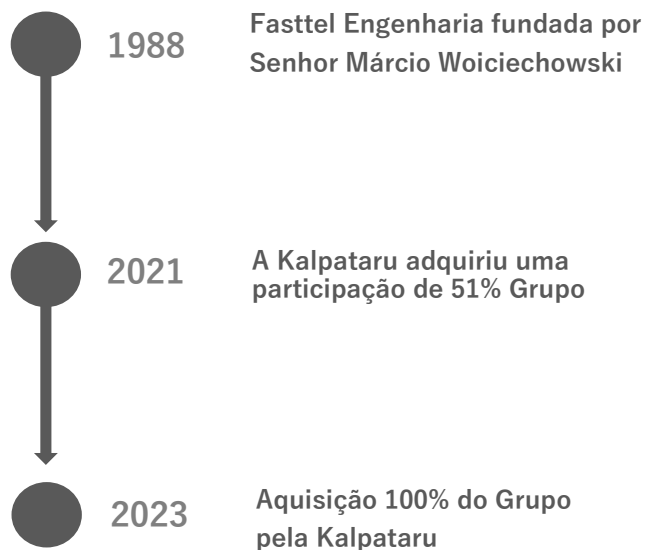

Perímetro de Intercompany

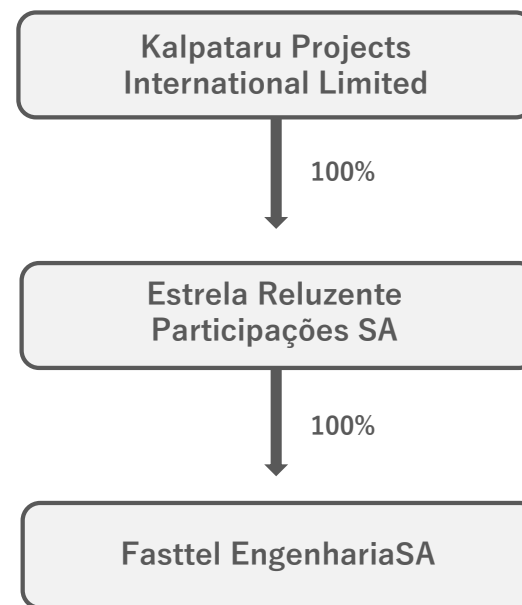

Principais Razões da Crise Financeira

Fatores Estruturais e Macroeconômicos

- Atividades de capital intensivo com forte dependência de funding de terceiros (instituições financeiras e fornecedores) para mobilização de projetos.
- Selic a 15% a.a. (até jan/2026) elevou custos de financiamento e comprimiu a liquidez da Fasttel.
- Contratos EPC Turnkey 2019-2020 (Leilão ANEEL 004/2018) não refletiam aumentos de insumos (aço, cimento, diesel, cobre) pós-pandemia.
- IPCA (base contratual) x INCC: 13,85% em 2021 e 11,38% em 2022; acima de 7% em 2024-2025.
- Disrupção global de supply chain e câmbio desvalorizado encareceram materiais importados e frete internacional.

Impacto da Pandemia COVID-19

- Crise financeira iniciada em 2020 com a pandemia global, que paralisou canteiros de obras em todo o país.
- Infecções, protocolos e restrições causaram queda de até 30% na produtividade nos canteiros.
- A pandemia agravou contratos EPC já firmados — preços tornaram-se completamente inadequados ao fluxo de caixa real dos projetos.
- Escassez de mão de obra elevou custos unitários; câmbio fraco encareceu insumos importados.
- Descasamento IPCA x INCC gerou perdas significativas nos contratos pré-pandemia, tornando o portfólio cronicamente deficitário.

Impacto nos Contratos Pré-Pandemia

R\$ -178 MM

Prejuízos acumulados (contratos pré-pandemia)

- 4 grupos deficitários: Taesa, Cteep, WEG e Copel (e outros).
- Receita contratada: R\$ 898 MM | Custo real: R\$ 1.076 MM.
- Contratos assumidos pelo grupo indiano após aquisição da Fasttel — já em estado deficitário.
- Projetos adicionais contenciosos (Taesa, Sterlite, Neoenergia) agravam ainda mais a restrição financeira da companhia.



Contratos Deficitários do Período Pré-Pandemia

Descasamento entre preços contratuais e custos reais de execução gerou prejuízos de R\$ 178 milhões nos contratos pré-pandemia assumidos após a aquisição da Fasttel

Sr. Não	Centro de custos	Tipo	Cliente	Data de assinatura	Trabalho Concluído	Custo	Margem
1	124	TL	Copel	11/01/2019	31	23	8
2	136	TL	Cteep	03/04/2019	42	47	-5
3	132+150	TL	Taesa	16/10/2019	319	428	-109
4	150	SS	Neo Energia	16/10/2019	26	25	1
5	160	SS	WEG	12/02/2020	22	30	-8
6	169 + 170	SS	WEG	29/04/2020	22	28	-6
7	167	TL	Copel	29/04/2020	22	25	-4
8	174	TL	Copel	03/06/2020	39	36	3
9	173	TL	Copel	04/06/2020	21	25	-4
10	172	TL	Copel	08/06/2020	19	21	-3
11	175	TL	Copel	15/06/2020	28	30	-2
12	176	SS	Neo Energia	03/07/2020	17	18	-1
13	178	SS	NeoEnergia	03/07/2020	7	6	1
14	183	SS	EDP R	14/08/2020	42	54	-12
15	184	SS	EDP R	14/08/2020	26	36	-10
16	185	TL	Copel	25/11/2020	65	68	-4
17	186	TL	CTEEP	23/12/2020	39	56	-17
18	190	SS	Electrosul	17/02/2021	17	18	-1
19	193	SS	Electrosul	11/03/2021	19	19	0
20	195	SS	EDP	29/06/2021	41	48	-7
21	196	SS	EDP	29/06/2021	12	10	2
22	194	TL	Copel	20/07/2021	23	24	-1
Total					898	1076	-178

* LT: Linha de Transmissão | ** SS: Subestação | Valores em R\$ milhões



Agenda

1. Breve Histórico da Companhia
- 2. Metodologia & Indicadores Econômicos**
3. Premissas das Projeções de Resultados
4. Considerações Finais



Metodologia

O cenário econômico e financeiro da Recuperanda foram construídos através de estimativas de desempenhos futuro que fazem parte do planejamento da Recuperanda, tomando como base as medidas e condições apresentadas no Plano de Recuperação Judicial aliada as premissas operacionais, mercadológicas e financeiras definidas.

As informações gerenciais– disponibilizadas pelas Recuperandas – foram coletadas e tratadas com a finalidade de projetar o resultado econômico e o fluxo de caixa ao longo de 8 anos, contemplando os desembolsos para o pagamento de passivos de acordo com a proposta apresentada aos credores no Plano de Recuperação Judicial. Dessa forma, este Estudo tem como objetivo mensurar a viabilidade de cumprimento das condições propostas pela Recuperanda.

Foi construída, na elaboração deste trabalho, uma ferramenta específica para a criação do cenário apresentado, com base na modelagem de dados em planilhas eletrônicas que foram realizadas com alto grau de detalhamento, atribuindo confiabilidade e segurança aos resultados.

No desenvolvimento, foram utilizadas as informações pertinentes baseados em relatórios, entrevistas e demonstrativos, tais como, mas não exclusivamente: demonstrativos de resultados, fluxos de caixa realizados, livros fiscais, balanço patrimonial, relatórios do sistema gerencial, controles internos de exercícios passados e pesquisas de mercado.

A projeção é demonstrada de forma anualizada, 12 meses Como data de partida considerou-se o mês de janeiro, sendo esse o primeiro mês da anualização das operações.

Todos os número indicados e demonstrados neste Laudo estão indicado em “milhares” ou seja, a cada 1.000 é representado por 1. A título de exemplo, R\$ 1.000.000 é representado por R\$ 1.000 nos gráficos e tabela a seguir, exceto quando indicado de outra forma, exemplo porcentagem “%”.



Indicadores Econômicos

Os indicadores macroeconômicos apresentados abaixo foram utilizados na projeção com o objetivo de embasar o cenário econômico por meio da projeção do efeito inflacionário pelo índice do IPCA e INCC, bem como, a correção e atualização dos passivos sujeitos e não sujeitos a recuperação judicial, obedecendo sempre as particularidades de cada crédito ou contrato. O quadro de índices, tomou como base principalmente as projeções de longo prazo apresentadas no mês de março de 2026 pelo Banco Itaú Unibanco S.A. (Brasil Macro Longo Prazo) e Relatório Focus do Banco Central, servindo como fonte do cálculo das despesas financeiras das dívidas contratadas.

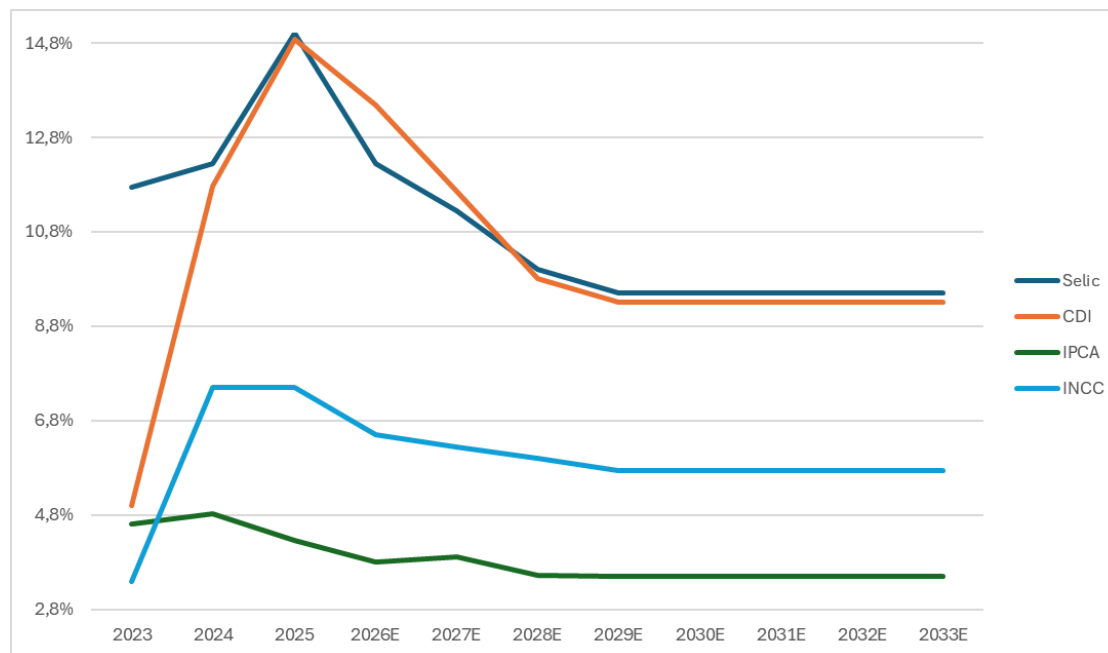

Agenda

1. Breve Histórico da Companhia
2. Metodologia & Indicadores Econômicos
- 3. Premissas das Projeções de Resultados**
4. Considerações Finais



Agenda

1. Breve Histórico da Companhia
2. Metodologia & Indicadores Econômicos
- 3. Premissas das Projeções de Resultados**
 - Demonstração de Resultado “DRE”
 - Premissas e Pagamento de Credores
 - Balanço Patrimonial e Fluxo de Caixa
4. Considerações Finais



Premissas de Projeção de Resultado

A Fasttel passará por uma reconfiguração de seu modelo de negócios com uma equipe de, aproximadamente, 30 profissionais especializados, preservando o capital intelectual da companhia e sua capacidade técnica essencial.

Sua estratégia operacional e, diferentemente da forma como vinha atuando até então, promoveu uma transição para os segmentos de Consultoria Especializada e Locação de Equipamentos, transformando radicalmente a natureza de suas operações, pivotando para negócios *asset lights* com menos investimentos e ativos fixos.

Tendo por consequência uma maior estabilização da margem operacional gerando maior previsibilidade operacional.

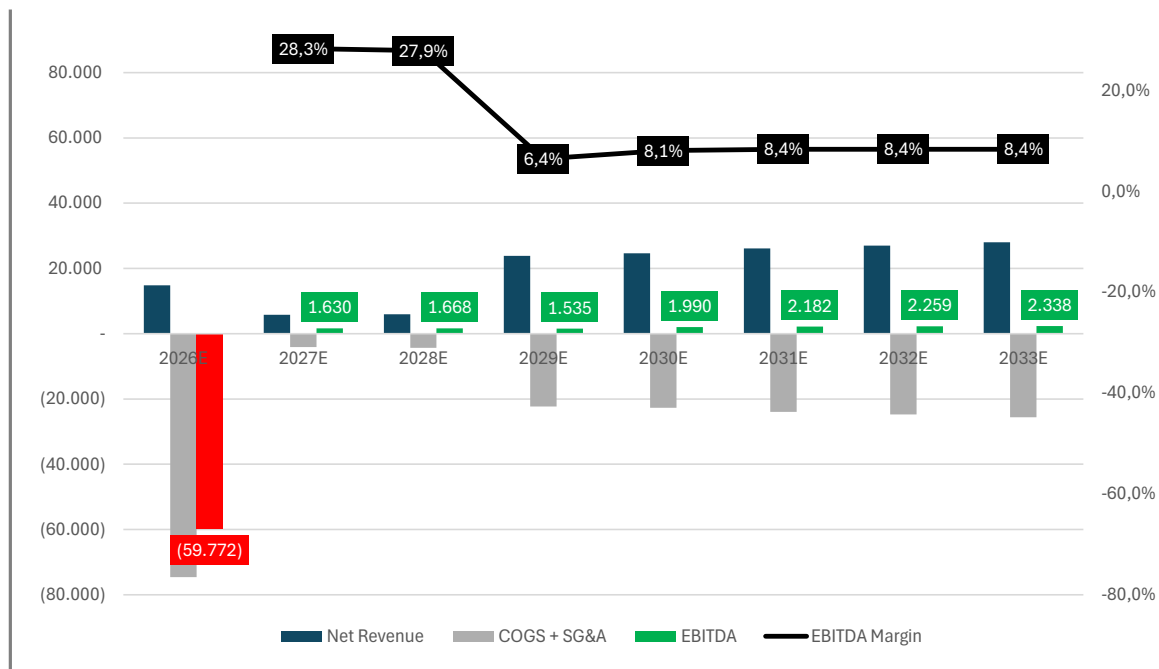

Projeção Completa – 2026 a 2033

Fasttel Engenharia S.A.	unit	2026E	2027E	2028E	2029E	2030E	2031E	2032E	2033E
Gross Revenue	R\$ [k]	17.690	6.600	6.859	27.300	28.256	29.935	30.983	32.067
Historical	R\$ [k]	17.690	-	-	-	-	-	-	-
Consultancy /Rental/Construction	R\$ [k]	-	6.600	6.859	27.300	28.256	29.935	30.983	32.067
(-) Taxes	R\$ [k]	(2.840)	(842)	(874)	(3.481)	(3.603)	(3.817)	(3.950)	(4.089)
Net Revenue	R\$ [k]	14.850	5.759	5.984	23.819	24.653	26.118	27.032	27.979
YoY	%	-95,32%	-61,22%	3,92%	298,04%	3,50%	5,94%	3,50%	3,50%
(-) COGS	R\$ [k]	(61.287)	(1.440)	(1.496)	(19.365)	(19.641)	(20.808)	(21.537)	(22.291)
Gross Profits/(Losses)	R\$ [k]	(46.438)	4.319	4.488	4.454	5.012	5.310	5.496	5.688
Margin	%	-	75,00%	75,00%	18,70%	20,33%	20,33%	20,33%	20,33%
(-) SG&A	R\$ [k]	(13.335)	(2.689)	(2.820)	(2.919)	(3.022)	(3.127)	(3.237)	(3.350)
EBITDA	R\$ [k]	(59.772)	1.630	1.668	1.535	1.990	2.182	2.259	2.338
Margin	%	-	28,30%	27,87%	6,44%	8,07%	8,36%	8,36%	8,36%
(-) D&A	R\$ [k]	(1.129)	(86)	(120)	(476)	(493)	(522)	(541)	(560)
(+/-) Financial Net Result	R\$ [k]	667	-	-	-	-	-	-	-
(+/-) Non-Operating	R\$ [k]	-	-	-	-	-	-	-	-
(-) Restructuring Expenses	R\$ [k]	-	-	-	-	-	-	-	-
EBT	R\$ [k]	(60.234)	1.544	1.548	1.058	1.497	1.660	1.718	1.778
EXCEPTIONAL ITEMS									
(+/-) Net Assets/Inventory Sales	R\$ [k]	-	-	-	-	-	-	-	-
(+) Haircut Account Net Bonus	R\$ [k]	95.271	-	-	-	-	-	-	-
(+) TTI Account Net Bonus	R\$ [k]	12.500	-	-	-	-	-	-	-
DTA	R\$ [k]	(32.024)	-	-	-	-	-	-	-
Non-Recurring	R\$ [k]	75.747	-	-	-	-	-	-	-
(-) IRPJ & CSLL	R\$ [k]	-	(350)	(351)	(240)	(339)	(376)	(389)	(403)
Net Profits/(Losses)	R\$ [k]	15.513	1.194	1.197	818	1.158	1.284	1.329	1.375
Margin	%	104,47%	20,73%	20,01%	3,44%	4,70%	4,92%	4,92%	4,92%



Agenda

1. Breve Histórico da Companhia
2. Metodologia & Indicadores Econômicos
- 3. Premissas das Projeções de Resultados**
 - Demonstração de Resultado “DRE”
 - Premissas e Pagamento de Credores**
 - Balanço Patrimonial e Fluxo de Caixa
4. Considerações Finais



Premissas e Pagamentos de Credores

Concursal

R\$ milhares, exceto quando indicado de outra forma

	Montante Inicial ("QGC")	Capital Assegurado	Residual	Deságio	Valor Líquido
C I - Regulares	1.684	33	1.651	65,0%	578
C III - Subclasse	23.923	-	23.923	90,0%	2.392
C III - Regulares	64.312	363	63.949	97,5%	1.599
C IV - Regulares	10.386	168	10.218	97,5%	255

A projeção da dívida sujeita a recuperação judicial levou em consideração a atual lista de credores apresentadas no processo de recuperação judicial. Os valores relacionados ao endividamento da recuperanda utilizados nessa análise tem como base a Lista Original dos Credores, apresentados no Pedido de Recuperação Judicial.

As premissas de pagamento, indicadas no PRJ são:

- O valor de crédito a ser considerado para os Credores será o crédito original apurado na Data do Pedido ou Crédito provindo de decisão judicial que venha a alterá-lo/inseri-lo.
- Classe I (Regulares): 65% de deságio sobre o valor da Lista de Credores e o pagamento se dará em 1 parcela em até 180 dias a homologação do plano.
- Classe III (Subclasse): 90% de deságio sobre o valor da Lista de Credores e o pagamento se dará em 1 parcela em até 180 dias a homologação do plano.
- Classe III (Regulares): 97,5% de deságio sobre o valor da Lista de Credores e o pagamento se dará em 1 parcela em até 180 dias a homologação do plano.
- Classe IV (Regulares): 97,5% de deságio sobre o valor da Lista de Credores e o pagamento se dará em 1 parcela em até 180 dias a homologação do plano.

Extraconsursal

Tax Settlement - Social Security Debts

Total Consolidated Debt (PGFN)	42.909
Principal	27.062
Fines + Interest + Charges	15.847
(-) Fines + Interest + Charges Discounts	15.847
Debts with Applied Discounts	27.062
(-) NOL Tax Credits Applied	18.943
Amount Payable	8.118

Tax Settlement - Tax Debts

Total Consolidated Debt (PGFN)	20.406
Principal	13.019
Fines + Interest + Charges	7.387
(-) Fines + Interest + Charges Discounts	7.387
Debts with Applied Discounts	13.019
(-) NOL Tax Credits Applied	9.113
Amount Payable	3.906

Total Amount Payable 12.024

- A projeção para dívida tributária reperfilada será obtida com base em descontos de juros e multas, além de utilização de prejuízo fiscal acumulado
- Sendo amortizadas em até 60 meses para débitos previdenciários e 96-120 meses para débitos não previdenciários



Agenda

1. Breve Histórico da Companhia
2. Metodologia & Indicadores Econômicos
- 3. Premissas das Projeções de Resultados**
 - Demonstração de Resultado “DRE”
 - Premissas e Pagamento de Credores
 - Balanço Patrimonial e Fluxo de Caixa**
4. Considerações Finais



Balanço Patrimonial Projeção Completa – 2026 a 2033

Fasttel Engenharia S.A.	unit	2026E	2027E	2028E	2029E	2030E	2031E	2032E	2033E
Assets	R\$ [K]	101.390	102.377	102.081	101.897	101.579	101.403	101.258	101.159
Current Assets	R\$ [K]	91.509	92.496	92.200	93.016	92.697	92.522	92.376	92.278
Cash	R\$ [K]	376	363	66	583	764	589	443	345
Trade Receivables	R\$ [K]	90.930	90.930	90.930	90.930	90.930	90.930	90.930	90.930
Inventory	R\$ [K]	204	204	204	504	504	504	504	504
Advances to Suppliers	R\$ [K]	-	1.000	1.000	1.000	500	500	500	500
Non-Current Assets	R\$ [K]	9.881	9.881	9.881	8.881	8.881	8.881	8.881	8.881
Deferred Tax	R\$ [K]	1.000	1.000	1.000	(0)	(0)	(0)	(0)	(0)
PPE & Intangible Assets	R\$ [K]	8.881	8.881	8.881	8.881	8.881	8.881	8.881	8.881
Liabilities + Equity	R\$ [K]	101.390	102.377	102.081	101.897	101.579	101.403	101.258	101.159
Current Liabilities	R\$ [K]	867	2.161	2.167	2.665	2.688	2.729	2.755	2.781
Trade Payables	R\$ [K]	(0)	115	120	476	493	522	541	560
Social Security Obligations	R\$ [K]	500	500	500	500	500	500	500	500
Other Current Liabilities	R\$ [K]	118	46	47	189	195	207	214	222
Tax Transaction ST	R\$ [K]	250	1.500	1.500	1.500	1.500	1.500	1.500	1.500
Non-Current Liabilities	R\$ [K]	192.431	190.931	189.431	187.931	186.431	184.931	183.431	181.931
Related Parties	R\$ [K]	153.184	153.184	153.184	153.184	153.184	153.184	153.184	153.184
Contingencies Provisions	R\$ [K]	27.497	27.497	27.497	27.497	27.497	27.497	27.497	27.497
Tax Transaction LT	R\$ [K]	11.750	10.250	8.750	7.250	5.750	4.250	2.750	1.250
Equity	R\$ [K]	(91.908)	(90.715)	(89.517)	(88.699)	(87.541)	(86.257)	(84.928)	(83.553)
Equity Capital	R\$ [K]	96.377	96.377	96.377	96.377	96.377	96.377	96.377	96.377
Capital Reserves	R\$ [K]	22.227	22.227	22.227	22.227	22.227	22.227	22.227	22.227
Retained Profits/Losses	R\$ [K]	(210.512)	(209.319)	(208.121)	(207.303)	(206.145)	(204.861)	(203.532)	(202.157)



Premissas Fluxo de Caixa

Fluxo de Caixa Projetado, apresentado neste Laudo, tem como objetivo demonstrar a origem e aplicação dos recursos do fluxo de caixa da Recuperanda

Para isto o relatório de caixa projetado parte do resultado de Lucro Líquido, já apresentado e detalhado anteriormente.

Neste estudo foi utilizado o Método indireto de Fluxo de Caixa, este por sua vez apresenta todas as variações de caixa, entradas e saídas, assim descritas:

- Estorno da Depreciação, conta redutora de resultado sem efeito caixa
- Variação do capital de giro: é a variação das contas cíclicas referentes a operação da Companhia

A soma destes itens, resulta no Fluxo de Caixa Operacional, somatória que indica anualmente a geração de caixa do negócio destinada a contribuir com a realização de manutenção da sua operação e equalização de dívidas deste plano e serviço da transação tributária.

CAPEX de manutenção : Representa o valor de investimentos em ativos. Na projeção foram considerados apenas investimentos mínimos para manter a estrutura operacional de manutenção de suas atividades.

A somatória destes itens resulta no Fluxo de Caixa Financeiro e de Investimentos, o qual indica o valor a ser destinado ao pagamento de dívidas sujeitas a recuperação, conforme é visível na linha de “Fluxo de Caixa de Investimentos” e “Fluxo de Caixa de Financiamentos”.

Por fim, o fluxo resulta no “Fluxo de Caixa do Período”, saldo por período que indica a sobra de caixa e o “Saldo Acumulado de Caixa” que indica sobras de recursos com disponibilidade imediata de forma acumulada



Fluxo de Caixa Projeção Completa – 2026 a 2033

Fasttel Engenharia S.A.	unit	2026E	2027E	2028E	2029E	2030E	2031E	2032E	2033E
Net Profit	R\$ [k]	15.513	1.194	1.197	818	1.158	1.284	1.329	1.375
(+) D&A	R\$ [k]	1.129	86	120	476	493	522	541	560
(+/-) Working Capital	R\$ [k]	34.943	(957)	6	1.198	523	41	26	26
Operational Cash Flow	R\$ [k]	51.584	323	1.323	2.493	2.174	1.847	1.895	1.961
PP&E Desinvestments	R\$ [k]	23.895	-	-	-	-	-	-	-
Maintenance Capex	R\$ [k]	(1.122)	(86)	(120)	(476)	(493)	(522)	(541)	(560)
Investments Cash Flow	R\$ [k]	22.772	(86)	(120)	(476)	(493)	(522)	(541)	(560)
Loans & Financing	R\$ [k]	(93.771)	-	-	-	-	-	-	-
Related Parties	R\$ [k]	67.973	-	-	-	-	-	-	-
PRJ Amortization - Class I	R\$ [k]	(611)	-	-	-	-	-	-	-
PRJ Amortization - Class III	R\$ [k]	(4.363)	-	-	-	-	-	-	-
PRJ Amortization - Class IV	R\$ [k]	(423)	-	-	-	-	-	-	-
Tax Obligations	R\$ [k]	(17.104)	-	-	-	-	-	-	-
Tax Installments	R\$ [k]	(37.822)	-	-	-	-	-	-	-
Tax Transaction	R\$ [k]	12.000	(250)	(1.500)	(1.500)	(1.500)	(1.500)	(1.500)	(1.500)
Financing Cash Flow	R\$ [k]	(74.121)	(250)	(1.500)	(1.500)	(1.500)	(1.500)	(1.500)	(1.500)
Free Cash Flow	R\$ [k]	236	(13)	(296)	517	181	(175)	(146)	(98)
BoP - Cash	R\$ [k]	140	376	363	66	583	764	589	443
(+/-) Cash Variation	R\$ [k]	236	(13)	(296)	517	181	(175)	(146)	(98)
EoP - Cash	R\$ [k]	376	363	66	583	764	589	443	345



Agenda

1. Breve Histórico da Companhia
2. Metodologia & Indicadores Econômicos
3. Premissas das Projeções de Resultados
- 4. Considerações Finais**



Considerações Finais

O Plano de Recuperação Judicial proposto atende os princípios da Lei de Recuperação Judicial (Lei nº 14.112/2020 publicada em 24/12/2020, em vigor desde jan/2021– “Lei de Recuperação de Empresas” ou “Lei de Recuperação e Falência”), garantindo os meios necessários para a continuidade e a recuperação econômico-financeira das Recuperandas.

O trabalho técnico desenvolvido na elaboração deste Laudo Econômico-Financeiro deu-se por meio da modelagem de projeções financeiras embasadas nas informações, premissas e expectativas fornecidas pela Recuperanda. As projeções compreendem um horizonte de 8 anos.

É importante destacar que este estudo da viabilidade econômico-financeira fundamenta-se na análise dos resultados projetados.



DocuSign Envelope ID: BA77EE3C-9BF9-45C1-B926-70E59DAC8ACF

HAYDEN CAPITAL

Urussui St., 125 – cj 41/42 Itaim Bibi
São Paulo / SP

Hayden has Austrian-English origins, evoking a serene environment of rocky valleys and also classical music, with a discreet and subtle profile but with strong intrinsic values in its compositions



Documento assinado digitalmente, conforme MP nº 2.200-2/2001, Lei nº 11.419/2006, resolução do Projudi, do TJPR/OE
Validação deste em <https://projudi.tjpr.jus.br/projudi/> - Identificador: PJDVF PKPT7 PDNKW TLCCA

Rafael Aggio

RAFAEL AGGIO

Accountant / Contador

CRC 054799/O

CPF: 043.173.309-03

Data/Date: 08 de Maio de 2026

Local/Place: Curitiba – Paraná

The document may be signed electronically, which electronic execution by any means, including through the platforms “Certisign” or “DocuSign”, with or without the use of a digital certificate issued based on the Brazilian Public Key Infrastructure – ICP-Brasil, shall be admitted as valid. For all purposes and effects, the date and place of execution of these minutes will be the date and place indicated herein (and not those indicated in manifests and other documents generated by the electronic signature platform used).

O documento poderá ser assinada eletronicamente, sendo admitida como válida a assinatura eletrônica por qualquer meio, inclusive a obtida por meio das plataformas de assinatura “Certisign” ou “DocuSign”, com ou sem o uso de certificado digital emitido com base na Infraestrutura de Chaves Públicas Brasileira – ICP-Brasil. Para todos os fins e efeitos, a data e o local de assinatura desta ata serão a data e o local indicados acima (e não aqueles indicados em manifestos e outros documentos gerados pela plataforma de assinatura eletrônica utilizada).





Certificado de Conclusão

Identificação de envelope: BA77EE3C-9BF9-45C1-B926-70E59DAC8ACF Status: Concluído
Assunto: Complete com o Docusign: Proj. Fast_Laudo de Viabilidade Econômica 07mai2026 - Signature 1.pdf
Envelope fonte:
Documentar páginas: 25 Assinaturas: 1 Remetente do envelope:
Certificar páginas: 5 Rubrica: 0 Departamento de Contratos
Assinatura guiada: Ativado R ALCINO GUANABARA, 200
Selo com Envelopeld (ID do envelope): Ativado CURITIBA, PR 81.610-110
Fuso horário: (UTC-03:00) Brasília contratos@fasttel.com.br
Endereço IP: 45.188.18.193

Rastreamento de registros

Status: Original Portador: Departamento de Contratos Local: DocuSign
08/05/2026 16:51:26 contratos@fasttel.com.br

Eventos do signatário

Rafael Aggio
aggio.contabilidade@gmail.com
Nível de segurança: E-mail, Autenticação da conta (Nenhuma)

Assinatura

Rafael Aggio
Adoção de assinatura: Estilo pré-selecionado
Usando endereço IP:
2804:7f0:6452:fc65:4c82:5b59:d43f:b3b

Registro de hora e data

Enviado: 08/05/2026 16:52:52
Reenviado: 08/05/2026 17:11:30
Reenviado: 08/05/2026 17:15:04
Reenviado: 08/05/2026 17:16:00
Reenviado: 08/05/2026 17:16:19
Visualizado: 08/05/2026 17:16:33
Assinado: 08/05/2026 17:16:56

Termos de Assinatura e Registro Eletrônico:

Aceito: 08/05/2026 17:16:33
ID: 85aef19c-7d3e-42ae-aea2-7f6ae3abc086

Eventos do signatário presencial

Assinatura

Registro de hora e data

Eventos de entrega do editor

Status

Registro de hora e data

Evento de entrega do agente

Status

Registro de hora e data

Eventos de entrega intermediários

Status

Registro de hora e data

Eventos de entrega certificados

Status

Registro de hora e data

Eventos de cópia

Status

Registro de hora e data

claudine brum
claudine.brum@fasttel.com.br
Nível de segurança: E-mail, Autenticação da conta (Nenhuma)

Copiado

Enviado: 08/05/2026 16:52:53
Visualizado: 08/05/2026 17:10:44

Termos de Assinatura e Registro Eletrônico:

Não oferecido através da Docusign

Eventos com testemunhas

Assinatura

Registro de hora e data

Eventos do tabelião

Assinatura

Registro de hora e data

Eventos de resumo do envelope

Status

Carimbo de data/hora

Envelope enviado Com hash/criptografado 08/05/2026 16:52:53
Envelope atualizado Segurança verificada 08/05/2026 17:15:59
Entrega certificada Segurança verificada 08/05/2026 17:16:33
Assinatura concluída Segurança verificada 08/05/2026 17:16:56
Concluído Segurança verificada 08/05/2026 17:16:56



Eventos de pagamento	Status	Carimbo de data/hora
Termos de Assinatura e Registro Eletrônico		



Documento assinado digitalmente, conforme MP nº 2.200-2/2001, Lei nº 11.419/2006, resolução do Projudi, do TJPR/OE
Validação deste em <https://projudi.tjpr.jus.br/projudi/> - Identificador: PJDVF-PKPT7-PDNKW-TLCCA

Termos de Assinatura e Registro Eletrônico criado em: 01/09/2023 16:26:52

Partes concordam em: Rafael Aggio

ELECTRONIC RECORD AND SIGNATURE DISCLOSURE

From time to time, FASTTEL ENGENHARIA S.A. (we, us or Company) may be required by law to provide to you certain written notices or disclosures. Described below are the terms and conditions for providing to you such notices and disclosures electronically through the DocuSign system. Please read the information below carefully and thoroughly, and if you can access this information electronically to your satisfaction and agree to this Electronic Record and Signature Disclosure (ERSD), please confirm your agreement by selecting the check-box next to 'I agree to use electronic records and signatures' before clicking 'CONTINUE' within the DocuSign system.

Getting paper copies

At any time, you may request from us a paper copy of any record provided or made available electronically to you by us. You will have the ability to download and print documents we send to you through the DocuSign system during and immediately after the signing session and, if you elect to create a DocuSign account, you may access the documents for a limited period of time (usually 30 days) after such documents are first sent to you. After such time, if you wish for us to send you paper copies of any such documents from our office to you, you will be charged a \$0.00 per-page fee. You may request delivery of such paper copies from us by following the procedure described below.

Withdrawing your consent

If you decide to receive notices and disclosures from us electronically, you may at any time change your mind and tell us that thereafter you want to receive required notices and disclosures only in paper format. How you must inform us of your decision to receive future notices and disclosure in paper format and withdraw your consent to receive notices and disclosures electronically is described below.

Consequences of changing your mind

If you elect to receive required notices and disclosures only in paper format, it will slow the speed at which we can complete certain steps in transactions with you and delivering services to you because we will need first to send the required notices or disclosures to you in paper format, and then wait until we receive back from you your acknowledgment of your receipt of such paper notices or disclosures. Further, you will no longer be able to use the DocuSign system to receive required notices and consents electronically from us or to sign electronically documents from us.

All notices and disclosures will be sent to you electronically



Unless you tell us otherwise in accordance with the procedures described herein, we will provide electronically to you through the DocuSign system all required notices, disclosures, authorizations, acknowledgements, and other documents that are required to be provided or made available to you during the course of our relationship with you. To reduce the chance of you inadvertently not receiving any notice or disclosure, we prefer to provide all of the required notices and disclosures to you by the same method and to the same address that you have given us. Thus, you can receive all the disclosures and notices electronically or in paper format through the paper mail delivery system. If you do not agree with this process, please let us know as described below. Please also see the paragraph immediately above that describes the consequences of your electing not to receive delivery of the notices and disclosures electronically from us.

How to contact FASTTEL ENGENHARIA S.A.:

You may contact us to let us know of your changes as to how we may contact you electronically, to request paper copies of certain information from us, and to withdraw your prior consent to receive notices and disclosures electronically as follows:

To contact us by email send messages to: dayana.bajerski@fasttel.com.br

To advise FASTTEL ENGENHARIA S.A. of your new email address

To let us know of a change in your email address where we should send notices and disclosures electronically to you, you must send an email message to us at dayana.bajerski@fasttel.com.br and in the body of such request you must state: your previous email address, your new email address. We do not require any other information from you to change your email address.

If you created a DocuSign account, you may update it with your new email address through your account preferences.

To request paper copies from FASTTEL ENGENHARIA S.A.

To request delivery from us of paper copies of the notices and disclosures previously provided by us to you electronically, you must send us an email to dayana.bajerski@fasttel.com.br and in the body of such request you must state your email address, full name, mailing address, and telephone number. We will bill you for any fees at that time, if any.

To withdraw your consent with FASTTEL ENGENHARIA S.A.

To inform us that you no longer wish to receive future notices and disclosures in electronic format you may:



i. decline to sign a document from within your signing session, and on the subsequent page, select the check-box indicating you wish to withdraw your consent, or you may;

ii. send us an email to dayana.bajerski@fasttel.com.br and in the body of such request you must state your email, full name, mailing address, and telephone number. We do not need any other information from you to withdraw consent.. The consequences of your withdrawing consent for online documents will be that transactions may take a longer time to process..

Required hardware and software

The minimum system requirements for using the DocuSign system may change over time. The current system requirements are found here: <https://support.docusign.com/guides/signer-guide-signing-system-requirements>.

Acknowledging your access and consent to receive and sign documents electronically

To confirm to us that you can access this information electronically, which will be similar to other electronic notices and disclosures that we will provide to you, please confirm that you have read this ERSD, and (i) that you are able to print on paper or electronically save this ERSD for your future reference and access; or (ii) that you are able to email this ERSD to an email address where you will be able to print on paper or save it for your future reference and access. Further, if you consent to receiving notices and disclosures exclusively in electronic format as described herein, then select the check-box next to 'I agree to use electronic records and signatures' before clicking 'CONTINUE' within the DocuSign system.

By selecting the check-box next to 'I agree to use electronic records and signatures', you confirm that:

- You can access and read this Electronic Record and Signature Disclosure; and
- You can print on paper this Electronic Record and Signature Disclosure, or save or send this Electronic Record and Disclosure to a location where you can print it, for future reference and access; and
- Until or unless you notify FASTTEL ENGENHARIA S.A. as described above, you consent to receive exclusively through electronic means all notices, disclosures, authorizations, acknowledgements, and other documents that are required to be provided or made available to you by FASTTEL ENGENHARIA S.A. during the course of your relationship with FASTTEL ENGENHARIA S.A..

