

GRUPO FLORIPARK

**CONSTATAÇÃO
PRÉVIA**

AS ETAPAS DO TRABALHO

1. CONSIDERAÇÕES INICIAIS - HISTÓRICO DA EMPRESA - ASPECTOS DA CRISE

2. OS REQUISITOS DA LEI N. 11.101/2005 - ASPECTOS TÉCNICOS E DOCUMENTAIS

3. O FUNCIONAMENTO DO GRUPO - VISITAS

4. A EMPRESA – O PASSIVO DECLARADO - BREVE ANÁLISE ECONÔMICO-FINANCEIRA

5. A CONSOLIDAÇÃO SUBSTANCIAL

CONCLUSÃO



1

CONSIDERAÇÕES INICIAIS

HISTÓRICO DA EMPRESA

ASPECTOS DA CRISE



Considerações Iniciais

Ao Exmo. Juiz Dr. Luiz Henrique Bonatelli - Douto Juízo da Vara Regional de Recurações Judiciais, Falências e Concordatas da Comarca da Capital da Comarca de Florianópolis

Processo n° 5008465-92.2023.8.24.0023

Trata-se de laudo apresentado no processo de Recuperação Judicial n° 5008465-92.2023.8.24.0023, o qual foi ajuizado pelo Grupo Floripark. Os Requerentes pleiteiam o processamento de recuperação judicial com a finalidade de superar a crise econômico-financeira exposta na petição inicial.

A r. decisão do Evento 124 (02/03/2023) determinou a realização de constatação prévia, na forma do art. 51-A da Lei n.º 11.101/2005, e nomeou a empresa Credibilità Administrações Judiciais para exercer o *múnus* de Perita.

Neste contexto, para auxiliar o d. Juízo a avaliar as reais condições de funcionamento das Requerentes, bem como a regularidade e a completude da documentação apresentada com o pedido de recuperação judicial, segue o laudo elaborado.

Objeto da Perícia

Conforme delimitado pela r. decisão do Evento 124, a presente verificação prévia foi determinada na forma do art. 51-A da Lei n.º 11.101/2005 e, portanto, visa a promover a constatação das reais condições de funcionamento das Requerentes, da regularidade da documentação apresentada com a petição inicial, em atenção aos artigos 47, 48 e 51 da LREF, se estão presentes os requisitos da consolidação substancial, além de constatar onde se localiza o principal estabelecimento do devedor para fins de aplicação do art. 3º da Lei 11.101/2005.

Ainda, restou determinado pelo d. Juízo que o laudo deverá conter os critérios de avaliação estabelecidos por Daniel Carnio Costa e Eliza Fazan nos Capítulos 8 e 9 do livro “Constatação prévia em processo de recuperação judicial de empresas: o modelo de suficiência recuperacional (MSR)”. Daniel Carnio Costa, Elisa Fazan. Curitiba: Juruá, 2019, constantes às páginas 51/79.

Histórico das Requerentes

Consoante informações prestadas pelos representantes das Requerentes, a primeira empresa do grupo foi fundada em 1º de fevereiro de 1991, com o objetivo de atuar no ramo de administração de contratos e serviços de engenharia, tendo como foco a prestação de serviços terceirizados junto a instituições públicas e privadas. Ao longo dos anos outras empresas vieram a compor o grupo empresarial. A seguir, segue o relato e quais são os serviços prestados pelo grupo:

- **Serviços de Leitura:** a atividade consiste na leitura das informações de consumo registradas através dos equipamentos de medição das unidades consumidoras para fins de faturamento;
- **Serviços de Ligação:** consiste na realização de vistorias do padrão de entrada, instalação do equipamento de medição e conexão da unidade ao sistema de distribuição de energia da concessionária;
- **Serviços de Cobrança:** consiste no acompanhamento das unidades consumidoras inadimplentes por meio das ordens de serviço emitidas pela concessionária;
- **Corte de Energia:** em casos de não pagamento ou irregularidades detectadas, é feito o corte de energia;
- **Apoio em Situações de Emergência:** em caso de calamidades, chuvas e outras adversidades que possam impactar a segurança pública e o fornecimento de energia elétrica, a empresa atua para sanar com brevidade e reestabelecer a prestação do serviço público;

Histórico das Requerentes

- **Serviços de Recuperação:** a empresa também atua para solucionar com brevidade as perdas causadas por eventos como calamidades, chuvas e outras adversidades que possam impactar a segurança pública e o fornecimento de energia elétrica, restabelecendo a conformidade;
- **Serviços de Manutenção em Telemedição** - consistem na realização da manutenção das caixas de telemedição para garantir a integridade e a qualidade da entrega e medição de energia dos clientes. Esse serviço inclui substituições e trocas de equipamentos para manter a tecnologia de telemedição funcionando corretamente;
- **Serviços de Regularização de Clandestinos** - visam a identificar e regularizar clientes com perfil de baixa renda que possuem ligação clandestina. Isso inclui a instalação do padrão, o cadastro do cliente junto à concessionária e o financiamento do padrão instalado;
- **Backoffice** - unidade especializada em acompanhamento, triagem e avaliação dos serviços prestados. Suas principais atividades são o planejamento mensal do serviço, a roteirização de alta eficiência, a priorização para atividades reguladas, o acompanhamento de produção e o suporte remoto para operação;
- **Central de Monitoramento** – com o objetivo de acompanhar o desenvolvimento das atividades o grupo oferece os serviços de acompanhamento de metas de desempenho, auditoria amostral da qualidade do serviço e confecção de boletins diários de indicadores de serviço.

Histórico das Requerentes

Atualmente, o Grupo Floripark está presente em 6 Estados, sendo eles: São Paulo, Bahia, Espírito Santo, Santa Catarina, Paraná e Rio Grande do Sul. O Grupo presta serviços às maiores concessionárias de saneamento, energia e gás do país, tais como a CASAN, SABESP, ENEL, SANEPAR, CPFL, EDP. Possui atualmente 90 contratos ativos e um quadro funcional de 3.967 colaboradores diretos. Todos os imóveis utilizados como base das unidades para a realização dos serviços e os veículos para este fim são alugados.

Segundo informações do representante do Grupo Floripark, a companhia sempre teve a preocupação constante em investir em tecnologia e gestão de seus contratos, apresentando soluções de otimização de tempo e custo. Informaram que o grupo garante a qualidade na entrega de resultados aos seus clientes, com o compromisso de atendimento ético e profissional pelos seus colaboradores, princípios sempre defendidos pelas empresas, as quais se tornaram referência de excelência com o reconhecimento de seus clientes por sucessivos anos, com diversas certificações em sua área de atuação.

A Crise

Segundo informações do representante do Grupo Floripark, embora este tenha desenvolvido suas atividades de forma sólida desde a sua constituição, com crescimento gradativo em seu mercado e atendimento, várias intercorrências no cenário da micro e macroeconomia nacional afetaram sua solidez, criando um ambiente de dificuldade econômico-financeira inicialmente transitória e, atualmente, instalada.

Disseram que a pandemia da Covid-19, que levou à recomendação da OMS para o "isolamento social", gerou um estado de calamidade pública, que permitiu à União exceder seu teto de gastos para conter o problema existente, através de medidas excepcionais e a adoção de medidas para viabilizar o isolamento social. Essas medidas resultaram no fechamento de escolas, comércios, redução do transporte público e circulação geral de pessoas, além de proibirem o corte de energia, água, gás e internet, dentre outras que variavam de Estado para Estado. Acrescentam que, com as medidas de restrição tomadas pelas concessionárias, o Grupo Floripark sofreu um impacto direto, porque as Concessionárias, autorizadas pelas correspondentes Agências de Regulação, passaram a permitir a autoleitura dos medidores pelos clientes, uma vez que os funcionários responsáveis pela medição estariam desautorizados a adentrar às residências, condomínios e estabelecimentos, impedindo a realização das leituras em locais que não possuíam relógios externos.

A Crise

Somado a isso, as concessionárias foram autorizadas também a realizar a cobrança com base na média dos últimos 12 meses, bem como proibidas de realizar o corte dos serviços essenciais, mesmo no caso de inadimplemento, enquanto perdurasse o estado de calamidade pública.

É importante mencionar que até hoje ainda perduram medidas de auxílio aos consumidores em razão da pandemia, que impactam diretamente nas atividades do Grupo Floripark, pois algumas delas seguem com o impedimento de corte de fornecimento e prorrogação da isenção de cobrança da tarifa social.

Estes fatos geraram sérias consequências às empresas do Grupo Floripark, que tiveram suas atividades, por vezes, totalmente paralisadas. Disseram que os aspectos acima citados ensejaram a crise empresarial relatada na inicial.

2

A EMPRESA

O PASSIVO DECLARADO

BREVE ANÁLISE ECONÔMICO-FINANCEIRA



Endividamento Concursal

Segundo informações do processo, segue o passivo declarado do Grupo empresarial:

CLASSE	QUANTIDADE	VALOR
Classe I	332	14.467.467,35
Classe III	748	148.806.629,99
Classe IV	70	162.851,30
TOTAL	1150	163.436.948,64

Passivo Sujeito à Recuperação Judicial - Quantidade

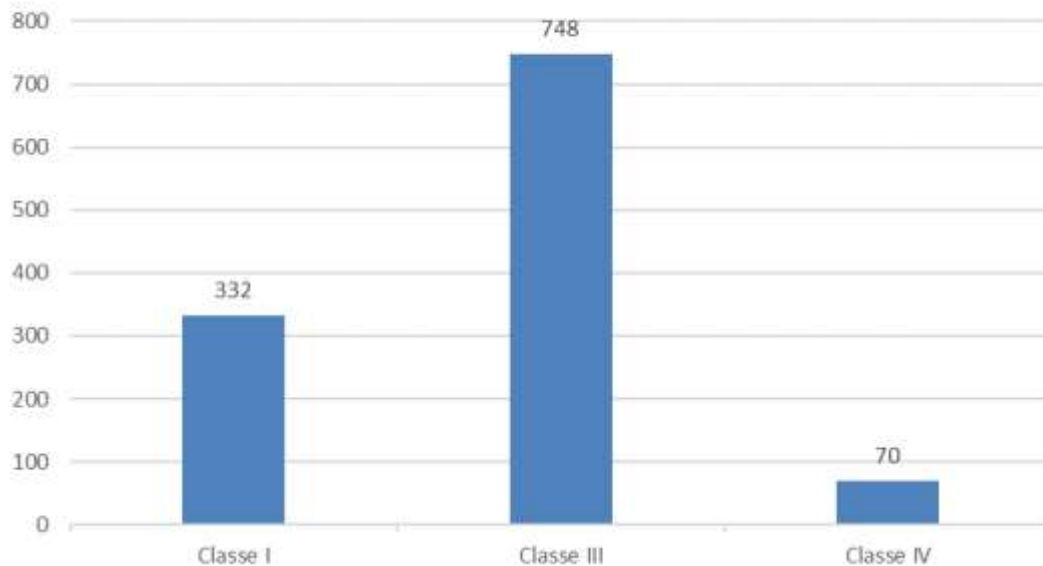

Passivo Sujeito à Recuperação Judicial - Valor

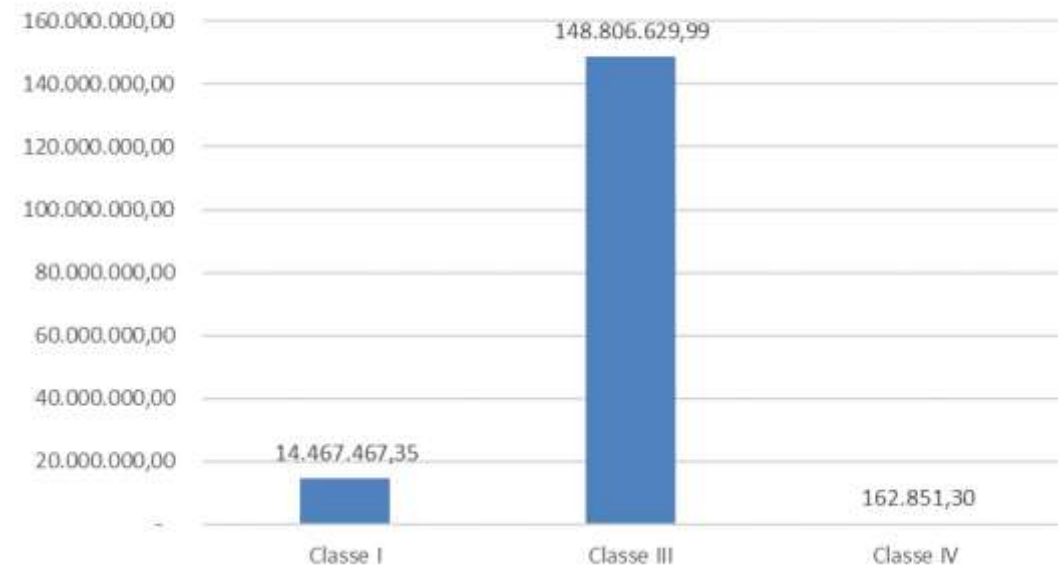

Endividamento Tributário

Com base no protocolo dos resumos apresentados pelas Requerentes, abaixo segue o endividamento tributário do grupo:

SALDO DO PASSIVO FISCAL	FLORIPARK Empreendimentos e Serviços Ltda 82.889.304/0001-16	FLORIPARK Serviços Leitura Ltda 08.794.069/0001-46	FLORIPARK Energia Ltda 09.640.264/0001-84	PROPULSAO Serv Esp Med Corte Rel Ene Ele Agua 11.038.637/0001-93	RDN Serviços Ltda 00.286.846/0001-30	SELLETA Serviços Ltda 81.361.891/0001-03	FC Administração e Participações Ltda 20.966.411/0001-43	MS Serv de Constr, Partic e Invest Ltda 20.793.879/0001-83	GRUPO FLORIPARK
Passivo Circulante	10.918.180	111.323	-	1.373.625	278.484	3.735.382	-	60.268	16.477.263
Obrigações Trabalhistas e Sociais	7.110.739	-	-	933.914	92.844	2.460.267	-	3.430	10.601.194
Sociais	7.110.739	-	-	933.914	92.844	2.460.267	-	3.430	10.601.194
Obrigações Tributárias	3.807.441	111.323	-	439.711	185.640	1.275.115	-	56.839	5.876.069
Federais	1.321.749	111.323	-	201.498	161.872	421.474	-	50.503	2.268.418
Municipais	2.485.693	-	-	238.213	23.768	853.641	-	6.336	3.607.651
Passivo Não Circulante	2.751.483	82.186	-	90.656	84.974	823.050	-	-	3.832.349
Obrigações com Impostos e Contribuições	2.751.483	82.186	-	90.656	84.974	823.050	-	-	3.832.349
Parcelamento SRF	2.751.483	82.186	-	90.656	84.974	823.050	-	-	3.832.349
Total do Passivo Fiscal	13.669.663	193.508	-	1.464.281	363.458	4.558.433	-	60.268	20.309.612

Observação: A constatação prévia, na forma da LREF, não incluiu uma auditoria nem foi realizada de acordo com práticas de auditoria ou outras normas e práticas geralmente aceitas no Brasil ("Procedimentos de Auditoria") e, portanto, não deve ser analisada como se tivesse sido realizada de acordo com essas normas e práticas.

Endividamento Tributário

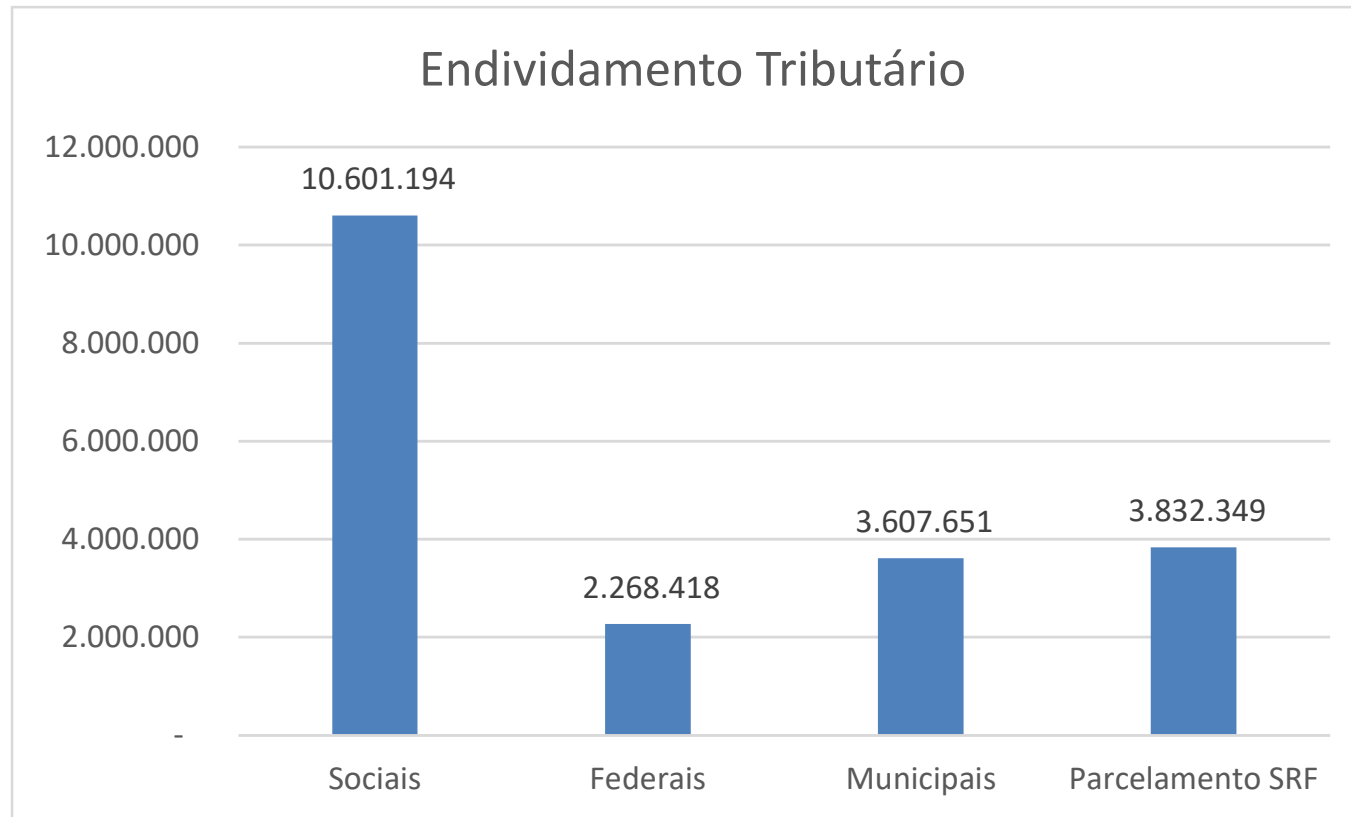

Colaboradores e contratos ativos

Conforme informações prestadas pelas Requerentes, estas possuem 90 contratos ativos, e um quadro funcional de 3.967 colaboradores diretos.

QUANTIDADE DE COLABORADORES

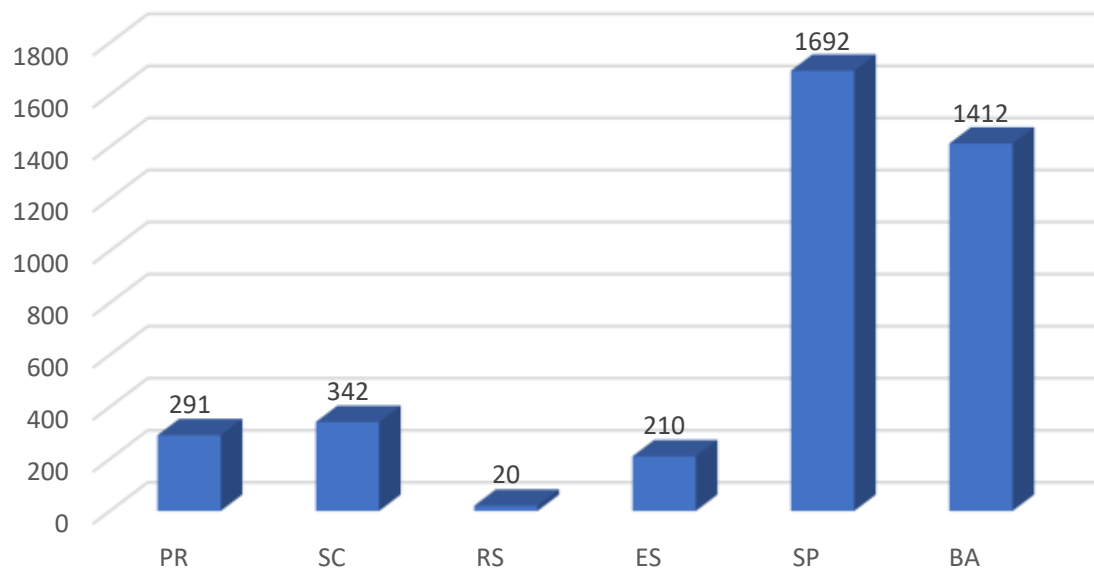

CONTRATOS ATIVOS

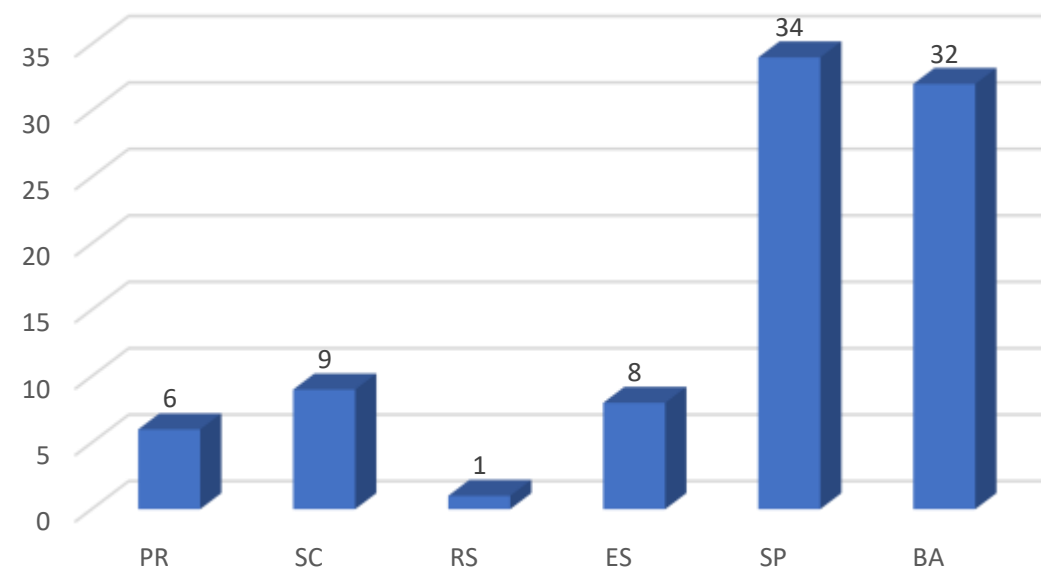

Análise das Demonstrações Contábeis – Receita Bruta

A seguir, segue demonstrativo da evolução da receita bruta do Grupo Floripark:

Evolução Receita Bruta - GRUPO FLORIPARK

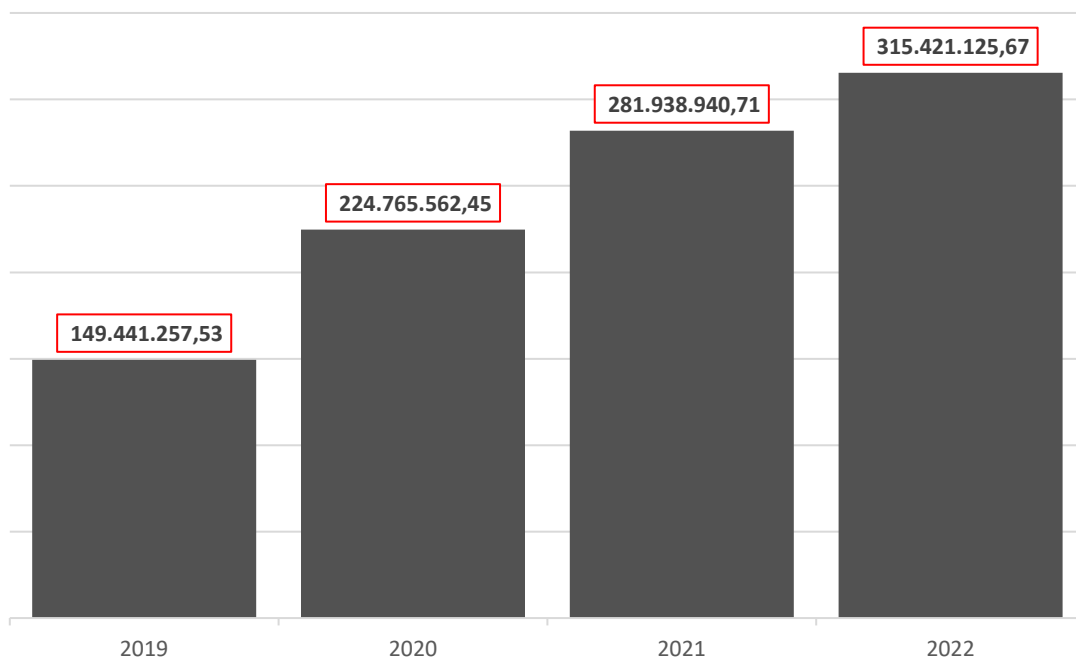

Evolução Receita Bruta Média Mensal - GRUPO FLORIPARK

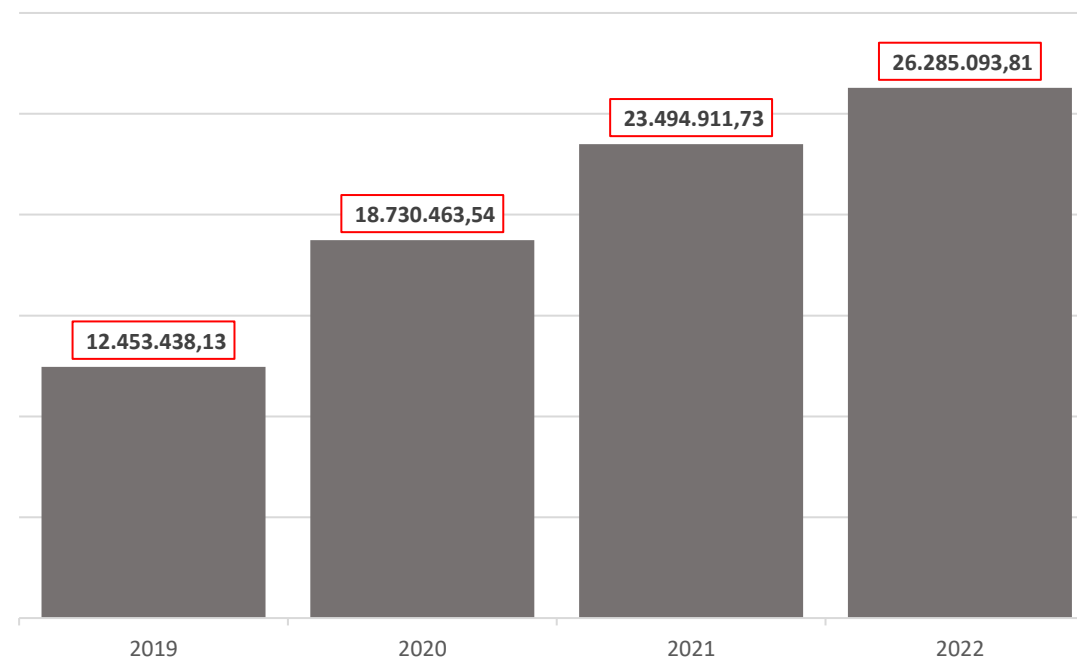

Observação: A constatação prévia, na forma da LREF, não incluiu uma auditoria nem foi realizada de acordo com práticas de auditoria ou outras normas e práticas geralmente aceitas no Brasil ("Procedimentos de Auditoria") e, portanto, não deve ser analisada como se tivesse sido realizada de acordo com essas normas e práticas.

Indicadores Econômicos

Segue, ainda, breve análise dos indicadores econômicos apresentados pelas Requerentes:

GRUPO FLORIPARK	dez/19	dez/20	dez/21	dez/22	jan/23
Ativo (AT)	118.338.355	168.824.039	1.001.637.697	1.164.231.921	-
Ativo Circulante (AC)	60.379.909	81.967.675	112.561.971	132.854.429	-
Ativo Não Circulante (ANC)	57.958.446	86.856.364	889.075.726	1.031.377.493	-
Passivo (PT)	118.338.355	168.824.039	1.001.637.697	1.164.231.921	-
Passivo Circulante (PC)	55.910.120	102.252.434	130.250.392	188.315.635	-
Passivo Não Circulante (PNC)	25.569.158	36.458.158	38.163.977	102.280.425	-
Patrimônio Líquido (PL)	36.859.077	30.113.447	833.223.327	873.635.862	-

Observação: A constatação prévia, na forma da LREF, não incluiu uma auditoria nem foi realizada de acordo com práticas de auditoria ou outras normas e práticas geralmente aceitas no Brasil ("Procedimentos de Auditoria") e, portanto, não deve ser analisada como se tivesse sido realizada de acordo com essas normas e práticas.

Indicadores Econômicos

Ativo

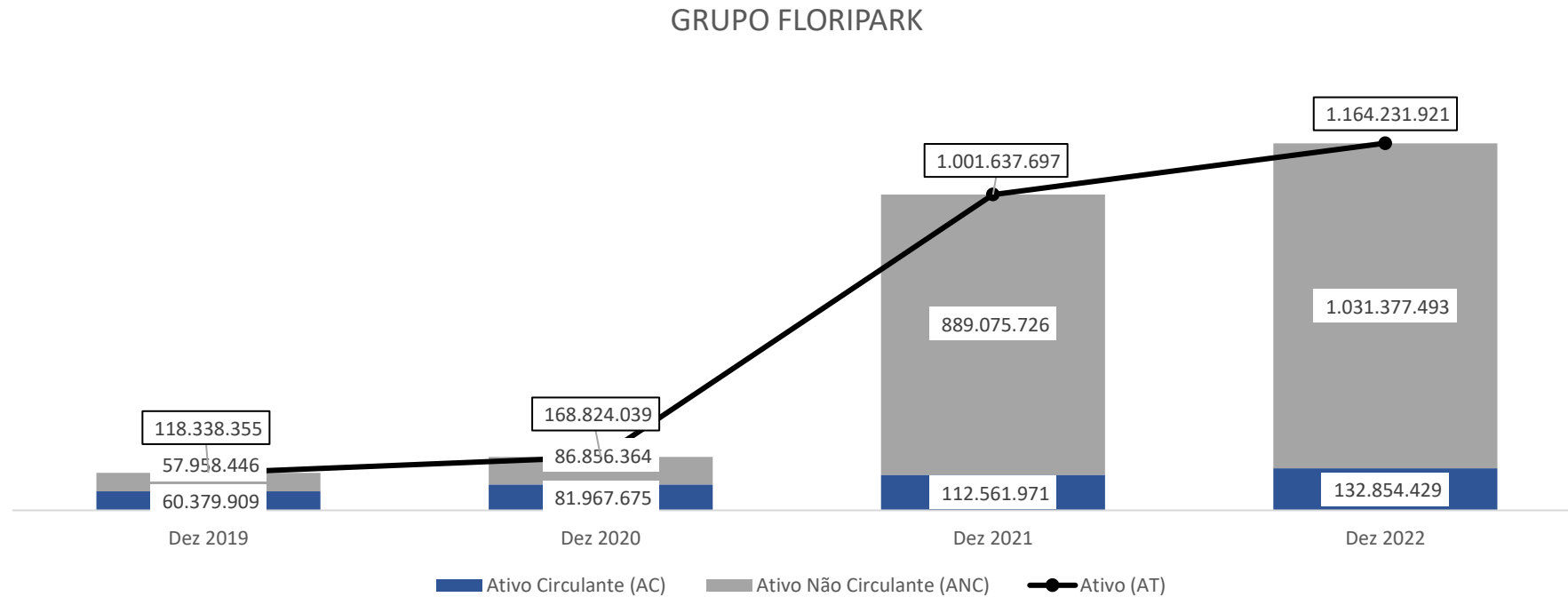

Observação: A constatação prévia, na forma da LREF, não incluiu uma auditoria nem foi realizada de acordo com práticas de auditoria ou outras normas e práticas geralmente aceitas no Brasil ("Procedimentos de Auditoria") e, portanto, não deve ser analisada como se tivesse sido realizada de acordo com essas normas e práticas.

Indicadores Econômicos

Passivo

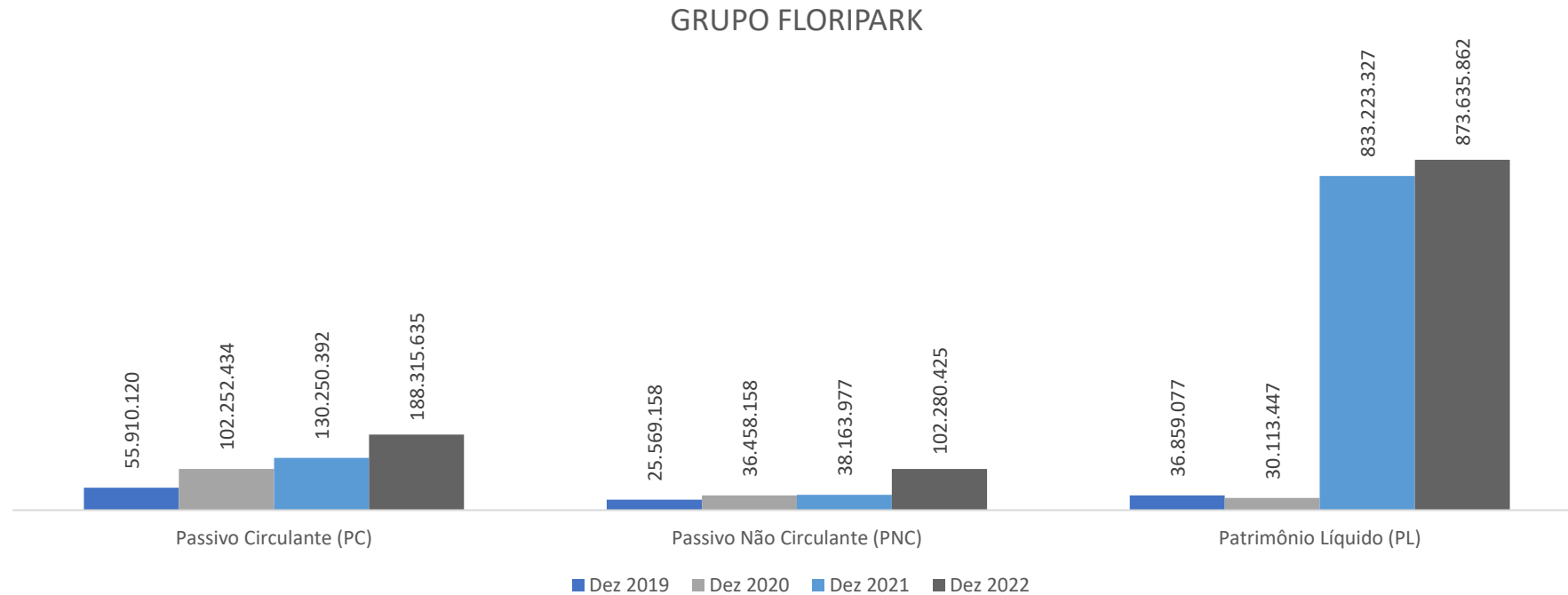

Observação: A constatação prévia, na forma da LREF, não incluiu uma auditoria nem foi realizada de acordo com práticas de auditoria ou outras normas e práticas geralmente aceitas no Brasil ("Procedimentos de Auditoria") e, portanto, não deve ser analisada como se tivesse sido realizada de acordo com essas normas e práticas.

Indicadores Econômicos

Indicadores Econômicos Financeiros

GRUPO FLORIPARK

	Liquidez	Descrição	Interpretação	dez/19	dez/20	dez/21	dez/22	jan/23
1	Capital Circulante Líquido (AC-PC)	Diferença entre AC-Ativo Circulante e PC-Passivo Circulante.	Quanto maior, melhor	4.469.788	(20.284.759)	(17.688.421)	(55.461.206)	-
2	Liquidez Geral (AC+RLP) / (PC+ELP)	Quanto a empresa possui AC+RLP para cada R\$ de PC+ELP.	Quanto maior, melhor	1,22	1,04	1,02	0,82	-
3	Liquidez Corrente (AC / PC)	Quanto a empresa possui de AC para cada R\$ de PC.	Quanto maior, melhor	1,08	0,80	0,86	0,71	-
4	Liquidez Seca (AC-Estoques) / PC	Quanto a empresa possui de ativos de rápida realização para cada R\$ de PC.	Quanto maior, melhor	1,05	0,78	0,85	0,70	-

	Endividamento	Descrição	Interpretação	dez/19	dez/20	dez/21	dez/22	jan/23
5	Capital de Terceiros (PC+PNC) / PT (%)	Quanto a empresa tomou de capital de terceiros para cada R\$ de capital próprio.	Quanto menor, melhor	68,9%	82,2%	16,8%	25,0%	0,0%
6	Grau de Endiv. Curto Prazo (PC / PT) (%)	Qual o percentual do endividamento de curto prazo em relação ao passivo total.	Quanto menor, melhor	47,2%	60,6%	13,0%	16,2%	0,0%
7	Grau de Endiv. Longo Prazo (PNC / PT) (%)	Qual o percentual do endividamento de longo prazo em relação ao passivo total.	Quanto menor, melhor	21,6%	21,6%	3,8%	8,8%	0,0%

	Grau de Imobilização	Descrição	Interpretação	dez/19	dez/20	dez/21	dez/22	jan/23
8	Ativo Permanente / Ativo Total (%)	Quanto R\$ a empresa aplicou no ativo permanente para cada R\$ do ativo total.	Quanto menor, melhor	5,5%	5,5%	0,9%	0,7%	0,0%

1. Capital circulante líquido é o montante em dinheiro, bens ou direitos que uma empresa possui em reserva para garantir e/ou expandir suas atividades durante um ciclo de operações. Esse valor é obtido com base em dois conceitos: o ativo circulante e o passivo circulante da empresa em questão;

2. A liquidez geral é um indicador utilizado para medir a capacidade que uma empresa tem de honrar com as suas obrigações de curto e longo prazo;

3. A liquidez corrente indica a capacidade de pagamento das obrigações de curto prazo através dos bens e créditos circulantes;

4. A liquidez seca revela o quanto a empresa possui em caixa e/ou receitas a receber para quitar suas dívidas com terceiros.

Observação: A constatação prévia, na forma da LREF, não incluiu uma auditoria nem foi realizada de acordo com práticas de auditoria ou outras normas e práticas geralmente aceitas no Brasil ("Procedimentos de Auditoria") e, portanto, não deve ser analisada como se tivesse sido realizada de acordo com essas normas e práticas.

Descrição da Sociedade e Grupo Societário

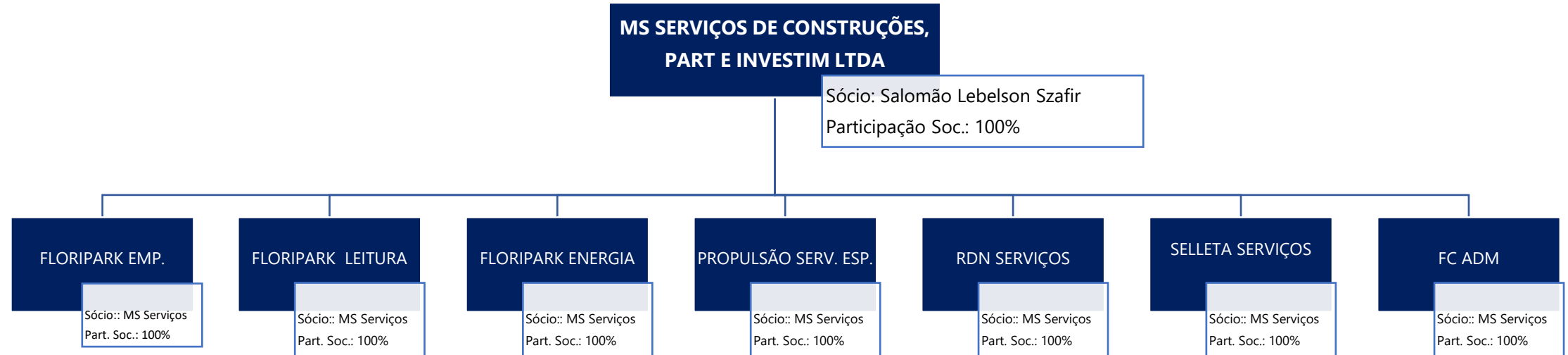

1. FLORIPARK EMPREENDIMENTOS E SERVIÇOS LTDA
2. FLORIPARK SERVIÇOS DE LEITURA LTDA
3. FLORIPARK ENERGIA LTDA
4. PROPULSÃO SERVIÇOS ESPECIALIZADOS EM MEDIÇÃO, CORTE E RELIGAÇÃO DE ENERGIA ELÉTRICA, ÁGUA E GÁS LTDA
5. RDN SERVIÇOS LTDA
6. SELLETA SERVIÇOS LTDA
7. FC ADMINISTRAÇÕES E PARTICIPAÇÕES LTDA
8. MS SERVIÇOS DE CONSTRUÇÕES, PARTICIPAÇÕES E INVESTIMENTOS LTDA
9. SALOMÃO LEBELSON SZAFIR

Dados extraídos dos contratos sociais e documentos apresentados no processo

Descrição da Sociedade e Grupo Societário

EMPRESA	CNPJ	INICIO ATIVIDADES	DOCUMENTO	DATA DCTO	SÓCIO	PART. (R\$)	PART. (%)	ADMINISTRADOR	STATUS
RDN SERVIÇOS LTDA	00.286.846/0001-30	01/11/1994	32ª Alt. Cont. Consolidada	13/02/2023	MS SERVICOS	10.400.000,00	100%	Salomão Lebelson Szafir	ADM NÃO SÓCIO
FLORIPARK SERVIÇOS DE LEITURA LTDA	08.794.069/0001-46	02/04/2007	11ª Alt. Cont. Consolidada	13/02/2023	MS SERVICOS	1.600.000,00	100%	Salomão Lebelson Szafir	ADM NÃO SÓCIO
FLORIPARK ENERGIA LTDA	09.640.264/0001-84	03/06/2008	11ª Alt. Cont. Consolidada	13/02/2023	MS SERVICOS	1.100.000,00	100%	Salomão Lebelson Szafir	ADM NÃO SÓCIO
PROPULSÃO SERVIÇOS ESPECIALIZADOS EM MEDIÇÃO, CORTE E RELIGAÇÃO DE ENERGIA ELÉTRICA, ÁGUA E GÁS LTDA	11.038.637/0001-93	15/08/2009	11ª Alt. Cont. Consolidada	13/02/2023	MS SERVICOS	10.600.000,00	100%	Salomão Lebelson Szafir	ADM NÃO SÓCIO
MS SERVICOS DE CONSTRUÇÕES, PARTICIPAÇÕES E INVESTIMENTOS LTDA	20.793.879/0001-83	03/07/2014	5ª Alt. Cont. Consolidada	09/02/2023	SALOMÃO LABELSON SZAFIR	804.789.352,00	100%	Salomão Lebelson Szafir	ADM SÓCIO
FC ADMINISTRAÇÕES E PARTICIPAÇÕES LTDA	20.966.411/0001-43	01/08/2014	4ª Alt. Cont. Consolidada	10/02/2023	MS SERVICOS	100.000,00	100%	Salomão Lebelson Szafir	ADM NÃO SÓCIO
SELLETA SERVIÇOS LTDA	81.361.891/0003-75	23/05/1989	29ª Alt. Cont. Consolidada	13/02/2023	MS SERVICOS	34.000.000,00	100%	Salomão Lebelson Szafir	ADM NÃO SÓCIO
FLORIPARK EMPREENDIMENTOS E SERVIÇOS LTDA	82.889.304/0001-16	05/02/1991	47ª Alt. Cont. Consolidada	13/02/2023	MS SERVICOS	58.000,00	100%	Salomão Lebelson Szafir	ADM NÃO SÓCIO

Dados extraídos dos contratos sociais e documentos apresentados no processo

3

OS REQUISITOS DA LEI N. 11.101/2005

ASPECTOS TÉCNICOS E DOCUMENTAIS



CREDIBILITÀ
— ADMINISTRACÕES JUDICIAIS —

Verificação dos requisitos da Lei nº. 11.101/2005

Em atenção ao objeto delimitado, passa-se a analisar os dispositivos da Lei de Recuperação Judicial e Falências e indicar se foram, ou não, atendidos. A análise consiste na verificação do preenchimento dos requisitos gerais (art. 1º e 3º da LREF), das dimensões do art. 47 (objetivos da Recuperação Judicial), dos requisitos para requerer a recuperação judicial (art. 48 da LREF) e da apresentação dos documentos e informações necessários para a propositura da ação (art. 51 da LREF).

Para a avaliação correspondente aos artigos 47, 48 e 51 da LREF, a Perita adotou o Modelo de Suficiência Recuperacional, que contempla a análise do pedido de recuperação por três matrizes²:

Primeira matriz (ISR): Constatação das dimensões preconizadas pelo art. 47, nos quais há a análise de elementos mais amplos, embora sumários, acerca da atividade e operação da empresa postulante, sendo que o resultado das análises efetuadas resultará no *Índice de Suficiência Recuperacional (ISR)*;

Segunda matriz (IADe): Verificação objetiva dos requisitos essenciais ao pedido, listados no art. 48 da Lei 11.101/2005 e sua correspondência com a realidade fática verificada na empresa, sendo que o resultado das análises efetuadas resultará no *Índice de Adequação Documental Essencial (IADe)*;

Terceira matriz (IADu): Verificação objetiva dos requisitos essenciais ao pedido, listados no art. 51 da Lei 11.101/2005 e sua correspondência com a realidade fática verificada na empresa, sendo que o resultado das análises efetuadas resultará no *Índice de Adequação Documental Útil (IADu)*.

²COSTA, Daniel Carnio. FAZAN, Eliza. **CONSTATAÇÃO PRÉVIA EM PROCESSOS DE RECUPERAÇÃO JUDICIAL DE EMPRESAS**. O Modelo de Suficiência Recuperacional (MSR). Curitiba: Juruá, 2019. p. 81

Verificação dos requisitos da Lei nº. 11.101/2005

Cada uma das matrizes é dividida em itens a serem verificados e, conforme a satisfação dos requisitos, é atribuída uma pontuação de 0, 5 ou 10 pontos. Ao final, as pontuações das matrizes são somadas e é aferido o diagnóstico de deferimento, determinação de emenda ou de complementação da documentação, de acordo com a tabela a seguir:

ÍNDICE	PONTUAÇÃO	DIAGNÓSTICO
ISR	<40	Indeferimento do processamento
ISR	>=40	Deferimento do processamento
IADe	<50	Emenda à inicial
IADe	=50	Deferimento do processamento
IADu	=130	Deferimento do processamento
IADu	<130	Deferimento do processamento com determinação de complementação nos autos em 30 dias
IADu	>= 90	
IADu	<90	Emenda à inicial

Requisitos Gerais

Para a análise acerca da satisfação dos requisitos gerais da Lei n.º 11.101/2005 pelas Requerentes, a Perita Credibilità verificou a documentação apresentada e realizou constatação *in loco* e por videoconferência nas dependências das devedoras.

Quanto ao **art. 1º da Lei n.º 11.101/2005**, que versa acerca da legitimidade ativa para requerer a recuperação judicial, as Requerentes, denominadas em conjunto Grupo Floripark, são sociedades empresárias constituídas na forma da lei civil e que se enquadram na exigência do artigo.

No que diz respeito ao **art. 3º da Lei n.º 11.101/2005**, que delimita a competência para processar e julgar a Recuperação Judicial, foi constatado ao longo da realização dos trabalhos periciais que o principal estabelecimento das Requerentes é em Florianópolis – SC, onde se concentra todo o setor administrativo e gerencial do Grupo e são tomadas as principais decisões.

Estão, pois, preenchidos os requisitos gerais da Lei n.º 11.101/2005.

Índice de suficiência recuperacional (ISR)

Art. 47 da Lei nº. 11.101/2005

Fundamentação legal	Dimensão	#	Item a ser verificado	Julgamento do Analista	Pontuação Atribuída	Justificativa teórica / Racional para a avaliação do item
Art. 47	Manutenção da fonte produtora e condições de superar a crise econômica	1	Existe receita operacional vinculada à atividade empresarial?	SIM	10	Da análise da documentação contábil, a perita constatou a existência de receita operacional vinculada à atividade empresarial.
		2	Globalmente, a estrutura física utilizada pela entidade é suficiente para a consecução de seus negócios?	SIM	10	Conforme visitas às sedes e subsedes, foi constatada a existência de estrutura física adequada para a atividade empresarial.
		3	A entidade dispõe de ativos em quantidade suficiente para continuar a produzir?	SIM	10	Conforme visitas às sedes e subsedes, foi constatada a existência de ativos suficientes para a continuidade da atividade empresarial, que são, em sua maioria, contratos com o poder público.
		4	Os ativos destinados à produção/desenvolvimento da atividade principal estão em estado adequado?	SIM	10	Foi constatado nas visitas às sedes e subsedes o estado adequado das instalações.

Índice de suficiência recuperacional (ISR)

Art. 47 da Lei nº. 11.101/2005

Fundamentação legal	Dimensão	#	Item a ser verificado	Julgamento do Analista	Pontuação Atribuída	Justificativa teórica / Racional para a avaliação do item
Art. 47	Manutenção do Emprego	5	O número atual de funcionários permite que a entidade continue a produzir / vender / prestar serviço ou mercadorias com vistas a retomar a normalidade de suas operações?	SIM	10	O número de funcionários é coerente com o número de contratos ativos e permite a continuidade da prestação de serviços.
		6	O potencial de empregabilidade é significativo?	SIM	10	Sim, a atividade tem potencial significativo de empregabilidade, pois, para a prestação dos serviços desenvolvidos, é necessário um grande número de colaboradores por contratos.
		7	A empregabilidade é relevante na região onde atua?	SIM	10	Sim, conforme dados colhidos, o Grupo Floripark emprega 3.967 colaboradores.
		8	A empresa gera empregos indiretos?	PARCIALMENTE	5	A atividade de prestação de serviços não gera um grande volume de empregos indiretos com o fornecimento de bens intermediários.

Índice de suficiência recuperacional (ISR)

Art. 47 da Lei nº. 11.101/2005

Fundamentação legal	Dimensão	#	Item a ser verificado	Julgamento do Analista	Pontuação Atribuída	Justificativa teórica / Racional para a avaliação do item
Art. 47	Função social e estímulo à atividade econômica	9	A entidade é um player relevante em seu segmento de atuação?	SIM	10	Sim. O Grupo Floripark é referência na terceirização de serviços de medição e possui contratos ativos com as principais prestadoras de serviços públicos.
		10	Os produtos/serviços produzidos pela entidade <u>não possuem substitutos no mercado?</u>	PARCIALMENTE	5	O Grupo participa de licitações, o que indica que há concorrência no mercado e substitutos aos serviços prestados.

Índice de suficiência recuperacional (ISR)

Art. 47 da Lei nº. 11.101/2005

Fundamentação legal	Dimensão	#	Item a ser verificado	Julgamento do Analista	Pontuação Atribuída	Justificativa teórica / Racional para a avaliação do item
Art. 47	Interesse dos credores	11	É possível calcular a moeda de liquidação (Ativo total/Passivo total sujeito e não sujeito à recuperação judicial) na data do pedido? Informar a moeda de liquidação.	PARCIALMENTE	5	Não é possível, pois na contabilidade apresentada, tanto fornecedores quanto instituições financeiras não estão classificadas como "Sujeitos" e "Não sujeitos" à Recuperação Judicial. Contudo, é possível a apuração da moeda de liquidez referente ao Ativo total/Passivo total. As moedas de liquidez, correspondentes à Liquidez Geral, Corrente e Seca foram apresentadas na análise da escrituração contábil que integra o presente Laudo.
		12	É possível aferir a rentabilidade média dos ativos? (Lucro operacional ajustado/Ativo total) Informar a rentabilidade média dos ativos.	NÃO	0	Com as informações disponibilizadas não é possível apurar o lucro operacional ajustado, pois devem ser descontadas as reservas legais. A empresa não escriturou as reservas legais no patrimônio líquido, de forma que o cálculo fica prejudicado.
TOTAL					95	
ÍNDICE DE SUFICIÊNCIA RECUPERACIONAL (ISR)					95	

Índice de adequação documental essencial (IADe)

Requisitos do art. 48 da Lei nº. 11.101/2005

Fundamentação legal	Dimensão	#	Item a ser verificado	Julgamento do Analista	Pontuação Atribuída	Justificativa teórica / Racional para a avaliação do item	Referência
Art. 48	Certidões e legalidade do plano	1	Comprovante de que desenvolve a atividade regular há mais de 2 (dois) anos	CUMPRIDO	10	A Perita verificou <i>in loco</i> que as Requerentes estão exercendo suas atividades regularmente. Outrossim, as alterações contratuais consolidadas (atualizadas em fev/2023) constantes nos autos apontam o preenchimento do requisito temporal previsto na lei.	115_OUT3
		2	Comprovante de não ter sido falida e, se o foi, comprovante de que as responsabilidades decorrentes da falência estejam declaradas extintas por sentença transitada em julgado.	CUMPRIDO	10	Identificou que constam nos autos as certidões negativas de falência das Requerentes: 1. FLORIPARK EMPREENDIMENTOS E SERVIÇOS LTDA 2. FLORIPARK SERVIÇOS DE LEITURA LTDA 3. FLORIPARK ENERGIA LTDA 4. PROPULSÃO SERVIÇOS ESPECIALIZADOS EM MEDIÇÃO, CORTE E RELIGAÇÃO DE ENERGIA ELÉTRICA, ÁGUA E GÁS LTDA 5. RDN SERVIÇOS LTDA 6. SELLETA SERVIÇOS LTDA 7. FC ADMINISTRAÇÕES E PARTICIPAÇÕES LTDA 8. MS SERVIÇOS DE CONSTRUÇÕES, PARTICIPAÇÕES E INVESTIMENTOS LTDA	115_OUT4 115_OUT8 115_OUT9 115_OUT5 115_OUT6 115_OUT7 115_OUT10 115_OUT11

Índice de adequação documental essencial (IADe)

Requisitos do art. 48 da Lei nº. 11.101/2005

Fundamentação legal	Dimensão	#	Item a ser verificado	Julgamento do Analista	Pontuação Atribuída	Justificativa teórica / Racional para a avaliação do item	Referência
Art. 48	Certidões e legalidade do plano	3	Comprovante de não ter obtido concessão de recuperação judicial há menos de cinco anos, seja no rito normal, seja no rito especial para Microempresas e Empresas de Pequeno Porte.	CUMPRIDO	10	Verificou que foram apresentadas as certidões negativas de falência, concordata e recuperação judicial das Requerentes.	115_OUT4 115_OUT8 115_OUT9 115_OUT5 115_OUT6 115_OUT7 115_OUT10 115_OUT11
		4	Comprovante de que a entidade não foi condenada por nenhum crime previsto na Lei 11.101/2005	CUMPRIDO	10	Foram apresentadas as certidões criminais negativas de: 1. FLORIPARK EMPREENDIMENTOS E SERVIÇOS LTDA 2. FLORIPARK SERVIÇOS DE LEITURA LTDA 3. FLORIPARK ENERGIA LTDA 4. PROPULSÃO SERVIÇOS ESPECIALIZADOS EM MEDIÇÃO, CORTE E RELIGAÇÃO DE ENERGIA ELÉTRICA, ÁGUA E GÁS LTDA 5. RDN SERVIÇOS LTDA 6. SELLETA SERVIÇOS LTDA 7. FC ADMINISTRAÇÕES E PARTICIPAÇÕES LTDA 8. MS SERVIÇOS DE CONSTRUÇÕES, PARTICIPAÇÕES E INVESTIMENTOS LTDA	115_OUT13 115_OUT18 115_OUT17 115_OUT14 115_OUT15 115_OUT16 115_OUT19 115_OUT20

Índice de adequação documental essencial (IADe)

Requisitos do art. 48 da Lei nº. 11.101/2005

Fundamentação legal	Dimensão	#	Item a ser verificado	Julgamento do Analista	Pontuação Atribuída	Justificativa teórica / Racional para a avaliação do item	Referência
Art. 48	Certidões e legalidade do plano	5	Comprovante de que os administradores não tenham sido condenados por nenhum crime previsto na Lei 11.101/2005	CUMPRIDO	10	Foi apresentada a certidão criminal negativa do único sócio pessoa física: SALOMÃO LABELSON SZAFIR	115_OUT21
TOTAL					50		
INDICE DE ADEQUAÇÃO DOCUMENTAL ESSENCIAL (IADe)					50		

Índice de adequação documental útil (IADu)

Documentos e informações do art. 51 da Lei 11.101/2005

Fundamentação legal	Dimensão	#	Item a ser verificado	Julgamento do Analista	Pontuação Atribuída	Justificativa teórica / Racional para a avaliação do item	Referência
Art. 51	Petição Inicial	1	Exposição na petição inicial, das causas concretas da situação patrimonial do devedor e das razões da crise econômica-financeira.	CUMPRIDO	10	Requisito atendido, conforme petição inicial.	115_EMENDAINIC1
			Apresentou as demonstrações contábeis relativas aos 3 (três) últimos exercícios sociais e as levantadas especialmente para instruir o pedido, confeccionadas com estrita observância da legislação societária aplicável e compostas obrigatoriamente de:	CUMPRIDO PARCIALMENTE	5	Foram apresentadas nos autos as demonstrações contábeis relativas aos anos de 2020, 2021 e 2022, com exceção do exercício de 2020 da Requerente MS SERVIÇOS DE CONSTRUÇÕES, PARTICIPAÇÕES E INVESTIMENTOS LTDA. Não foram apresentadas as demonstrações contábeis levantadas especialmente para instruir o pedido de recuperação judicial.	115_OUT22
		2	a) balanço patrimonial;	CUMPRIDO PARCIALMENTE	5	Foram apresentadas nos autos as demonstrações contábeis relativas aos anos de 2020, 2021 e 2022, com exceção do ano de 2020 da MS SERVIÇOS DE CONSTRUÇÕES, PARTICIPAÇÕES E INVESTIMENTOS LTDA.	115_OUT22
		3	b) demonstração de resultados acumulados;	CUMPRIDO PARCIALMENTE	5	Foram apresentadas nos autos as demonstrações contábeis relativas aos anos de 2020, 2021 e 2022, com exceção do ano de 2020 da MS SERVIÇOS DE CONSTRUÇÕES, PARTICIPAÇÕES E INVESTIMENTOS LTDA (2020).	115_OUT22

Índice de adequação documental útil (IADu)

Documentos e informações do art. 51 da Lei 11.101/2005

Fundamentação legal	Dimensão	#	Item a ser verificado	Julgamento do Analista	Pontuação Atribuída	Justificativa teórica / Racional para a avaliação do item	Referência
Art. 51	Petição Inicial	4	c) demonstração do resultado desde o último exercício social;	CUMPRIDO PARCIALMENTE	5	Foram apresentadas nos autos as demonstrações contábeis relativas aos anos de 2020, 2021 e 2022, com exceção da MS SERVIÇOS DE CONSTRUÇÕES, PARTICIPAÇÕES E INVESTIMENTOS LTDA (2020).	115_OUT22
		5	d) relatório gerencial de fluxo de caixa e de sua projeção;	CUMPRIDO	10	O documento extraído dos autos apresenta para o Grupo Floripark: - Fluxo de Caixa Projetado de 12 meses; - Fluxo de Caixa Projetado de 5 anos; - DFC dos últimos 3 anos.	115_OUT22
		6	Relação nominal completa dos credores, sujeitos ou não à recuperação judicial, inclusive aqueles por obrigação de fazer ou de dar, com a indicação do endereço físico e eletrônico de cada um, a natureza, conforme estabelecido nos arts. 83 e 84 desta Lei, e o valor atualizado do crédito, com a discriminação de sua origem, e o regime dos respectivos vencimentos;	CUMPRIDO PARCIALMENTE	5	Apresentaram a relação de credores das classes sujeitas ao Plano, mas não apresentaram: - a relação dos créditos não sujeitos; - o endereço eletrônico; - o regime de vencimento.	115_OUT23

Índice de adequação documental útil (IADu)

Documentos e informações do art. 51 da Lei 11.101/2005

Fundamentação legal	Dimensão	#	Item a ser verificado	Julgamento do Analista	Pontuação Atribuída	Justificativa teórica / Racional para a avaliação do item	Referência
		7	Relação integral dos empregados, em que constem as respectivas funções, salários, indenizações e outras parcelas a que têm direito, com o correspondente mês de competência, e a discriminação dos valores pendentes de pagamento;	CUMPRIDO	10	Documento apresentado nos autos. (protegido por segredo de justiça)	115_OUT24
		8	Certidão de regularidade do devedor no Registro Público de Empresas, o ato constitutivo atualizado e as atas de nomeação dos atuais administradores;	CUMPRIDO	10	Foram apresentados os respectivos registros na JUCESC.	115_OUT3
		9	Relação dos bens particulares dos sócios controladores e dos administradores do devedor	CUMPRIDO	10	Documento apresentado nos autos. (protegido por segredo de justiça)	115_OUT25
		10	Extratos atualizados das contas bancárias do devedor e de suas eventuais aplicações financeiras de qualquer modalidade inclusive em fundos de investimentos ou em bolsas de valores, emitidos pelas respectivas instituições financeiras	CUMPRIDO	10	Foram apresentados os extratos bancários das seguintes instituições: Banco do Brasil; Banco Bradesco; Credicrea; Itaú Unibanco; Banco Pine; Banco Santander; Banco Sofisa; Taipa e Únilos.	115_OUT26

Índice de adequação documental útil (IADu)

Documentos e informações do art. 51 da Lei 11.101/2005

Fundamentação legal	Dimensão	#	Item a ser verificado	Julgamento do Analista	Pontuação Atribuída	Justificativa teórica / Racional para a avaliação do item	Referência
		11	Certidões dos cartórios de protestos situados na comarca do domicílio ou sede do devedor e naquelas onde possui filial	NÃO CUMPRIDO		Apresentaram somente o protocolo do pedido das certidões, porém não apresentaram as certidões.	115_OUT27
		12	Relação, subscrita pelo devedor, de todas as ações judiciais e procedimentos arbitrais em que este figure como parte, inclusive as de natureza trabalhista, com a estimativa dos respectivos valores demandados.	CUMPRIDO	10	Foi apresentada uma relação contendo 262: 63 ações cíveis; 15 ações tributárias; 184 ações trabalhistas.	115_OUT28
		13	Escrituração contábil regular que lastreie as demonstrações financeiras apresentadas	CUMPRIDO	10	Vide itens 2, 3, 4 e 5.	115_OUT22

Índice de adequação documental útil (IADu)

Documentos e informações do art. 51 da Lei 11.101/2005

Fundamentação legal	Dimensão	#	Item a ser verificado	Julgamento do Analista	Pontuação Atribuída	Justificativa teórica / Racional para a avaliação do item	Referência
		14	o relatório detalhado do passivo fiscal	CUMPRIDO	10	Foi apresentado o relatório do passivo fiscal: 1. FLORIPARK EMPREENDIMENTOS E SERVIÇOS LTDA_pag 3 2. FLORIPARK SERVIÇOS DE LEITURA LTDA_pag 2 3. FLORIPARK ENERGIA LTDA 4. PROPULSÃO SERVIÇOS ESPECIALIZADOS EM MEDIÇÃO, CORTE E RELIGAÇÃO DE ENERGIA ELÉTRICA, ÁGUA E GÁS LTDA_pag 5 5. RDN SERVIÇOS LTDA_pag 6 6. SELLETA SERVIÇOS LTDA_pag 7 7. FC ADMINISTRAÇÕES E PARTICIPAÇÕES LTDA 8. MS SERVIÇOS DE CONSTRUÇÕES, PARTICIPAÇÕES E INVESTIMENTOS LTDA	115_OUT29
		15	a relação de bens e direitos integrantes do ativo não circulante, incluídos aqueles não sujeitos à recuperação judicial, acompanhada dos negócios jurídicos celebrados com os credores de que trata o §3º do art. 49 desta Lei.	CUMPRIDO	10	Foi apresentada a relação de bens e direitos integrantes do ativo não circulante, incluídos aqueles não sujeitos à recuperação judicial.	115_OUT31
TOTAL					125		
ÍNDICE DE ADEQUAÇÃO DOCUMENTAL ÚTIL (IADu)					125		

Diagnóstico – Modelo de Suficiência Recuperacional

DIGNÓSTICO GLOBAL			
ÍNDICE	SIGLA	PONTUAÇÃO DIAGNÓSTICO	
ÍNDICE DE SUFICIÊNCIA RECUPERACIONAL	ISR	95	Deferimento do processamento
ÍNDICE DE ADEQUAÇÃO DOCUMENTAL ESSENCIAL	IADe	50	Deferimento do processamento
ÍNDICE DE ADEQUAÇÃO DOCUMENTAL ÚTIL	IADu	125	Deferimento do processamento com determinação de complementação nos autos em 30 dias

Considerando a pontuação obtida nos índices ISR e IADe, **recomenda-se o deferimento do processamento** da Recuperação Judicial do Grupo Floripark. Em razão da pontuação obtida no índice IADu, recomenda-se a determinação de emenda à inicial, para que as Requerentes apresentem, em 30 dias:

- i) as demonstrações contábeis levantadas especialmente para instruir o pedido até a data do mês anterior ao pedido de recuperação judicial de todas as Requerentes;
- ii) o balanço patrimonial de 2020 da Requerente MS SERVIÇOS DE CONSTRUÇÕES, PARTICIPAÇÕES E INVESTIMENTOS LTDA;
- iii) a relação de credores não sujeitos à Recuperação Judicial; o endereço eletrônico dos credores e o respectivo vencimento das obrigações;
- iv) as certidões dos cartórios de protestos situados na Comarca do domicílio ou sede do devedor e naquelas onde possui filial.

4

O FUNCIONAMENTO DO GRUPO

AS VISITAS



CREDIBILITÀ
— ADMINISTRAÇÕES JUDICIAIS —

Visitas às Unidades

Esta Perita, por meio de visitas (na modalidade presencial e virtual por videoconferência) realizadas nas unidades das Requerentes entre os dias 06/03/2023 e 10/03/2023, verificou o funcionamento das 85 (oitenta e cinco) sedes e subsedes das Requerentes, verificando que as sociedades empresárias integrantes do Grupo Floripark estão em regular funcionamento, prestando os serviços objeto da atividade empresarial exercida. A quantidade de funcionários de cada unidade foi informada pelos representantes das Requerentes. Também foram as Requerentes que informaram quantos contratos atendem por Estado.

Para apresentação nos autos, foram efetuados registros fotográficos. Seguem, na sequência, fotos tiradas neste período.

Visitas Presenciais

TIPO DE VISITA	UF	TIPO	CNPJ	CIDADE	ENDEREÇO	DATA DA VISITA	TOTAL DE VISITAS
PRESENCIAL	BA	FILIAL	82.889.304/0038-08	CAMAÇARI	QUADRA 1, LOTE 6/39 DO POLO DE APOIO	08/03/2023	1
PRESENCIAL	BA	FILIAL	82.889.304/0041-03	PIRAJA	RUA DA INDONESIA, Nº 1081, GRANJAS RURAIS PRESIDENTE VARGAS	08/03/2023	1
PRESENCIAL	BA	SUB BASE	82.889.304/0038-08	LAURO DE FREITAS	GALPAO Nº 5, RUA GERINO DE SOUZA FILHO, 1.297, CONDOMINIO ESQUINA VIP	09/03/2023	1
PRESENCIAL	BA	SUB BASE	82.889.304/0041-03	EMPAIRE	AV ANTONIO CARLOS MAGALHAES, Nº 4009, SALA 209, SEGUNDO ANDAR, EDF EMPIRE CENTER	08/03/2023	1
PRESENCIAL	ES	FILIAL	82.889.304/0033-01	SERRA	RUA PEDRO ÁLVARES CABRAL, 128, BAIRRO DE FÁTIMA	09/03/2023	1
PRESENCIAL	PR	FILIAL	00.286.846/0005-63	CURITIBA	RUA ALBERTO KLEMTZ, 1579, PORTÃO	10/03/2023	1
PRESENCIAL	PR	FILIAL	00.286.846/0005-63	CURITIBA	RUA MANOEL CORREIA DE FREITAS, 1600, JARDIM SOCIAL	10/03/2023	1
PRESENCIAL	PR	FILIAL	00.286.846/0005-63	CURITIBA	RUA PROFESSOR BENEDITO CONCEIÇÃO, 660, CAPÃO DA IMBUIA	10/03/2023	1
PRESENCIAL	SC	FILIAL	82.889.304/0009-73	JARAGUA DO SUL	LOURENÇO KANSLER 426	09/03/2023	2
PRESENCIAL	SC	FILIAL	82.889.304/0009-73	JOINVILE	EUGÊNIO MOREIRA 424 SALA 302	09/03/2023	1
PRESENCIAL	SC	MATRIZ	82.889.304/0001-16	FLORIANOPOLIS	AV. PREFEITO OSMAR CUNHA, 183 - BL C /SL 702 - CENTRO	06/03/2023	2
PRESENCIAL	SP	FILIAL	00.286.846/0005-63	SÃO PAULO	AV MEUCHERT 722 VILA MATILDE	10/03/2023	1
PRESENCIAL	SP	FILIAL	82.889.304/0047-07	GUARULHOS	RUA LEONARDO VALLARDI, 114 BAIRRO JARDIM GUMERCINDO	09/03/2023	1
PRESENCIAL							15

Visitas Virtuais

TIPO DE VISITA	UF	TIPO	CNPJ	CIDADE	ENDEREÇO	DATA DA VISITA	TOTAL DE VISITAS
VIRTUAL	BA	FILIAL	82.889.304/0039-99	ITABUNA	RUA ITABUNA, S/N - KM 39 BAIRRO FERRADAS	08/03/2023	1
VIRTUAL	BA	FILIAL	82.889.304/0040-22	ALCOBAS	RUA 01, 111 - BAIRRO PALMEIRAS	08/03/2023	1
VIRTUAL	BA	FILIAL	82.889.304/0042-94	EUNAPOLIS	RUA VEREADOR ARISTIDE MEIRA, 15 - BAIRRO DINÁ BORGES	08/03/2023	1
VIRTUAL	BA	FILIAL	82.889.304/0045-37	SANTO ANTONIO DE JESUS	RUA CAIO BARBOSA SAMPAIO, N° 87, LOTE 29, QD 29	08/03/2023	1
VIRTUAL	BA	FILIAL	82.889.304/0046-18	IPIAU	AV TANCREDO NEVES, N° 39, LOTE 64, QD 42	08/03/2023	1
VIRTUAL	BA	FILIAL	82.889.304/0050-02	ILHEUS	AV NOSSA SENHORA APARECIDA, 1873 - BAIRRO SÃO FRANCISCO	08/03/2023	1
VIRTUAL	BA	SUB BASE	82.889.304/0038-08	CANDEIAS	RUA ITAJUBARA,568	09/03/2023	1
VIRTUAL	BA	SUB BASE	82.889.304/0038-08	DIAS DAVILA	AV RAUL SEIXAS, 1636	08/03/2023	1
VIRTUAL	BA	SUB BASE	82.889.304/0038-08	MONTE GORDO	RUA DO MATADOURO, 02	08/03/2023	1
VIRTUAL	BA	SUB BASE	82.889.304/0038-08	SIMÕES FILHO	AV ANTONIO CARLOS MAGALHÃES, N° 204, ED N° 288	08/03/2023	1
VIRTUAL	BA	SUB BASE	82.889.304/0039-99	CAMACAN	PRAÇA MARIO BATISTA, 04 - BAIRRO CENTRO	09/03/2023	1
VIRTUAL	BA	SUB BASE	82.889.304/0039-99	CANAVIEIRAS	RUA ANTONIO LAURINDO DE SOUZA, 307 - BAIRRO SÃO SEBASTIÃO	08/03/2023	1
VIRTUAL	BA	SUB BASE	82.889.304/0039-99	COARACI	RUA SÃO ROQUE, 137 - BAIRRO CENTRO	09/03/2023	1
VIRTUAL	BA	SUB BASE	82.889.304/0039-99	IBICARAÍ	RUA SIQUEIRA CAMPOS, 533 - BAIRRO CENTRO	09/03/2023	1
VIRTUAL	BA	SUB BASE	82.889.304/0040-22	ITAMARAJU	RUA FAUSTINO PEREIRA DE MELO, 204 - BAIRRO CENTRO	08/03/2023	1
VIRTUAL	BA	SUB BASE	82.889.304/0040-22	MEDEIROS NETO	RUA ANTONIO BRAVIN, 232 - BAIRRO PLANALTO II	08/03/2023	1
VIRTUAL	BA	SUB BASE	82.889.304/0042-94	PORTO SEGURO	AV JORGE AMADO, 940N- BAIRRO QUINTA DO DESCOBRIMENTO	08/03/2023	1
VIRTUAL	BA	SUB BASE	82.889.304/0045-37	ITAPARICA	RODOVIA BA, 002, KM 09,	09/03/2023	1
VIRTUAL	BA	SUB BASE	82.889.304/0045-37	ITUBERA	RUA RENATO BRAGA	09/03/2023	1
VIRTUAL	BA	SUB BASE	82.889.304/0045-37	LAGE	RUA JOAO PESSOA, 156	09/03/2023	1
VIRTUAL	BA	SUB BASE	82.889.304/0045-37	NAZARE	RUA NOVA NAZARE BATATAN, 101	08/03/2023	1
VIRTUAL	BA	SUB BASE	82.889.304/0045-37	UBAITABA	PETRONILIO SANTANA, N° 200	08/03/2023	1
VIRTUAL	BA	SUB BASE	82.889.304/0045-37	VALENÇA	RUA MESTRE ALFREDO, S/N, TERREO	08/03/2023	1
VIRTUAL	BA	SUB BASE	82.889.304/0046-18	AMARGOSA	RUA LEAL SALES, S/N	08/03/2023	1

Visitas Virtuais

TIPO DE VISITA	UF	TIPO	CNPJ	CIDADE	ENDEREÇO	DATA DA VISITA	TOTAL DE VISITAS
VIRTUAL	BA	SUB BASE	82.889.304/0046-18	CASTRO ALVES	RUA LANDULFO ALVES, N° 7, APARTAMENTO 2° ANDAR	09/03/2023	1
VIRTUAL	BA	SUB BASE	82.889.304/0046-18	CRUZ DAS ALMAS	RUA JB DA FONSECA, 53, 1° ANDAR, SALA A	09/03/2023	1
VIRTUAL	BA	SUB BASE	82.889.304/0046-18	GANDU	RUA CTARINO DIAS, S/N	08/03/2023	1
VIRTUAL	ES	FILIAL	82.889.304/0029-17	NOVA VENECIA	RUA CALEGARI, 758B, RÚBIA	09/03/2023	1
VIRTUAL	ES	FILIAL	82.889.304/0030-50	ARACRUZ	OLINTO DO NASCIMENTO, 120, VILA RICA	09/03/2023	1
VIRTUAL	ES	FILIAL	82.889.304/0031-31	BARRA DE SÃO FRANCISCO	AV VICTORIA FERNANDES DE JESUS, 61, GALPÃO 02, IRMÃOS FERNANDES,	11/03/2023	1
VIRTUAL	ES	FILIAL	82.889.304/0032-12	MONTANHA	AV DOS COMBONIANOS, 1313, APT 01, IRMÃ MARIA ZÉLIA,	11/03/2023	1
VIRTUAL	ES	FILIAL	82.889.304/0034-84	SÃO MATEUS	RUA VILA SILVARES, 536, SERNAMBY	09/03/2023	1
VIRTUAL	ES	FILIAL	82.889.304/0035-65	LINHARES	AV. LÍDIA GARCIA DURÃO, 162, APT 01, NOVO HORIZONTE	09/03/2023	1
VIRTUAL	ES	FILIAL	82.889.304/0049-60	ITARANA	RUA GERVÁSIO DE MARTINHO SOBRINHO, 27, LOJAS 3 E 4	09/03/2023	1
VIRTUAL	PR	FILIAL	00.286.846/0005-63	LONDRINA	AV JUSCELINO KUBITSCHKE, LARSEN	11/03/2023	1
VIRTUAL	PR	FILIAL	00.286.846/0005-63	MARINGA	RUA DIOGO ZULIANI, 380, JARDIM ALVORADA	11/03/2023	1
VIRTUAL	PR	FILIAL	00.286.846/0005-63	UNIÃO DA VITÓRIA	RUA RANULFO COSTA PINTO, 154, CENTRO	11/03/2023	1
VIRTUAL	RS	FILIAL	00.286.846/0005-63	SÃO LEOPOLDO	LINDOLFO COLLOR 691 SALA 306 CENTRO	09/03/2023	1
VIRTUAL	SC	FILIAL	82.889.304/0009-73	CRICIÚMA	RUA CECÍLIA DARÓS CASAGRANDE 151 SALA 2 BAIRRO COMERCIÁRIO	09/03/2023	2
VIRTUAL	SP	FILIAL	00.286.846/0005-63	LIMEIRA	RUA SALVADOR CARLOS,299 ALTO DOS LARANJAIS	11/03/2023	2
VIRTUAL	SP	FILIAL	00.286.846/0005-63	REGISTRO	RUA SINFONIO COSTA, 895 - SALA 3 - CENTRO REGISTRO	09/03/2023	1
VIRTUAL	SP	FILIAL	82.889.304/0011-98	CHAPADÃO	AV JOÃO ERBOLATO, 422	11/03/2023	1
VIRTUAL	SP	FILIAL	82.889.304/0012-79	BAURU	R PAES LEME, 06-004, VILA FLORES	09/03/2023	1
VIRTUAL	SP	FILIAL	82.889.304/0013-50	CANTADUVAS	RUA SÃO PAULO, 858	09/03/2023	1
VIRTUAL	SP	FILIAL	82.889.304/0013-50	JAÚ	AV ZEZINHO MAGALHÃES 1886 - VL NOVA	09/03/2023	1
VIRTUAL	SP	FILIAL	82.889.304/0013-50	LIMEIRA	RUA SALVADOR CARLOS,299 ALTO DOS LARANJAIS	09/03/2023	1
VIRTUAL	SP	FILIAL	82.889.304/0014-30	MARILIA	R CLEMENTE GARLA, 151 - JD PORTAL DO SOL	09/03/2023	1
VIRTUAL	SP	FILIAL	82.889.304/0015-11	OURINHOS	RUA LOURENÇO JORGE, 524 VILA SÃO LUIZ	09/03/2023	1

Visitas Virtuais

TIPO DE VISITA	UF	TIPO	CNPJ	CIDADE	ENDEREÇO	DATA DA VISITA	TOTAL DE VISITAS
VIRTUAL	SP	FILIAL	82.889.304/0016-00	AVARÉ	RUA CEARÁ, 1022, CENTRO	09/03/2023	1
VIRTUAL	SP	FILIAL	82.889.304/0017-83	SANTA CRUZ DO RIO PARDO	RUA CAPITÃO JOAQUIM PIO DA SILVA, 349 VILA FABIANO	09/03/2023	1
VIRTUAL	SP	FILIAL	82.889.304/0018-64	ITAPIRA	RUA EMBAIXADOR PEDRO DE TOLEDO, 357	09/03/2023	1
VIRTUAL	SP	FILIAL	82.889.304/0018-64	ITATIBA	RUA PROFESSOR BRITO 70, CENTRO	09/03/2023	1
VIRTUAL	SP	FILIAL	82.889.304/0019-45	BOTUCATU	R L Laurindo Izidorio Jaqueta, 323 - JD PARAISO	09/03/2023	1
VIRTUAL	SP	FILIAL	82.889.304/0020-89	PIRAJU	RUA RODOLFO CALESCO GAUDENSI, 33 JARDIM ANA MARIA	09/03/2023	1
VIRTUAL	SP	FILIAL	82.889.304/0021-60	ARARAQUARA	AV JOSE DE ALENCAR 742, VILA XAVIER	09/03/2023	1
VIRTUAL	SP	FILIAL	82.889.304/0022-40	BARRETOS	RUA 18, 2182 FORTALEZA	09/03/2023	1
VIRTUAL	SP	FILIAL	82.889.304/0023-21	JABOTICABAL	RUA FLORIANO PEIXOTO, 185 CENTRO	09/03/2023	1
VIRTUAL	SP	FILIAL	82.889.304/0023-21	JAGUARIUNA	RUA OSWALDO VICENTI 181D SYLVIO RINALDI	09/03/2023	1
VIRTUAL	SP	FILIAL	82.889.304/0024-02	SÃO CARLOS	RUA MIGUEL JOÃO 1147, JARDIM BANDEIRANTE	09/03/2023	1
VIRTUAL	SP	FILIAL	82.889.304/0027-55	POÁ	RUA CARLOS GOMES, 106 - CENTRO	09/03/2023	1
VIRTUAL	SP	FILIAL	82.889.304/0028-36	CARAGUATATUBA	AV. GUAPORÉ, 199, INDAIÁ	09/03/2023	1
VIRTUAL	SP	FILIAL	82.889.304/0028-36	GUARATINGUETA	RUA CORONEL JOÃO VIEIRA, 337, PISO SUPERIOR	09/03/2023	1
VIRTUAL	SP	FILIAL	82.889.304/0028-36	MOGI DAS CRUZES	RUA FIDALGO, 271 CENTRO	09/03/2023	1
VIRTUAL	SP	FILIAL	82.889.304/0028-36	PINDAMONHANGABA	AV. NOSSA SENHORA DO BONSUCESSO, 1030 SALA 26	09/03/2023	1
VIRTUAL	SP	FILIAL	82.889.304/0028-36	SÃO JOSE DOS CAMPOS	AV. 23 DE MAIO, 390, VILA MARIA	09/03/2023	1
VIRTUAL	SP	FILIAL	82.889.304/0028-36	SÃO JOSE DOS CAMPOS	RUA CORONEL JOSÉ MONTEIRO, 503 AP 2, CENTRO	09/03/2023	1
VIRTUAL	SP	FILIAL	82.889.304/0028-36	TAUBATÉ	RUA LORENA 61 – VILA IAPI	09/03/2023	1
VIRTUAL	SP	FILIAL	82.889.304/0028-36	BARRETOS	SEM BASE FIXA	09/03/2023	1
VIRTUAL Total							70

Estados de atuação

Atualmente as Requerentes atuam em 6 Estados da federação, a seguir relacionados:

ESTADO	CONTRATOS ATIVOS	QTDE COLABORADORES
PR	6	291
SC	9	342
RS	1	20
ES	8	210
SP	34	1692
BA	32	1412
6	90	3967



Estado de Santa Catarina

As Requerentes, no Estado de Santa Catarina, atendem 9 contratos e possuem um quadro funcional de 342 colaboradores. No referido Estado é que está localizada a matriz.

ESTADO	CONTRATOS ATIVOS	QTDE COLABORADORES
PR	6	291
SC	9	342
RS	1	20
ES	8	210
SP	34	1692
BA	32	1412
6	90	3967

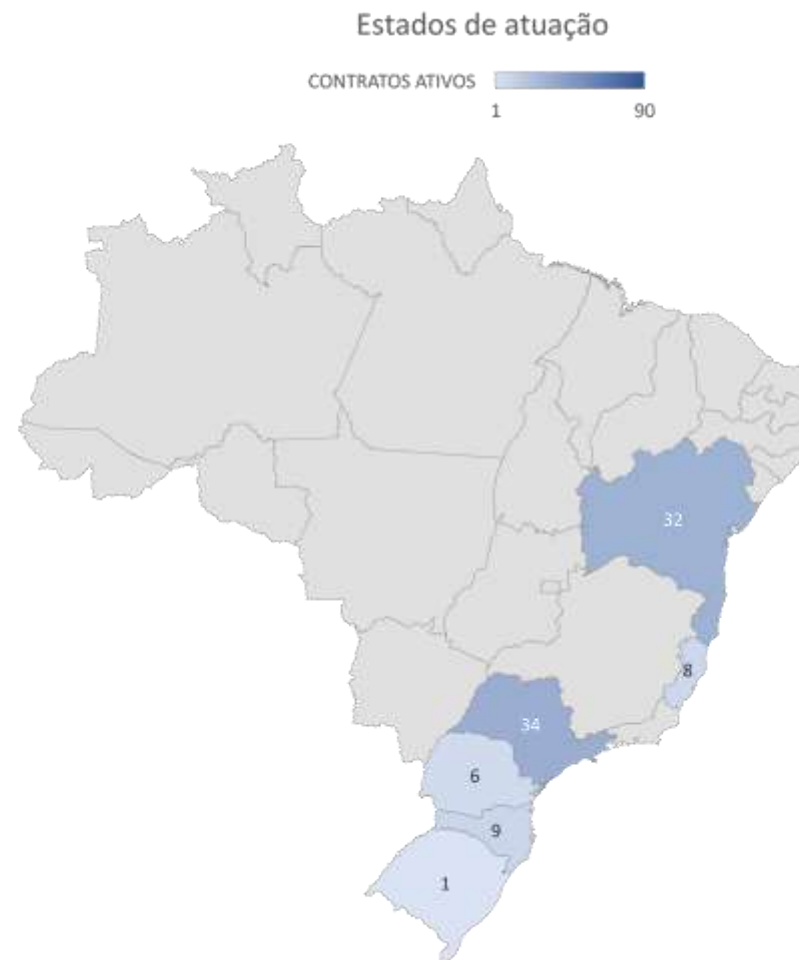

Da plataforma Bing
© Microsoft, OpenStreetMap

Estado de Santa Catarina

ESTADO	QTDE	ENDEREÇO	CIDADE	CNPJ	TIPO
SC	88	EUGÊNIO MOREIRA 424 SALA 302	JOINVILE	82.889.304/0009-73	FILIAL
SC	64	RUA CECÍLIA DARÓS CASAGRANDE 151 SALA 2	CRICIÚMA	82.889.304/0009-73	FILIAL
SC	84	AV. PREFEITO OSMAR CUNHA, 183 - BL C /SL 702	FLORIANOPOLIS	82.889.304/0001-16	MATRIZ
SC	47	RUA CECÍLIA DARÓS CASAGRANDE 151 SALA 2	CRICIÚMA	82.889.304/0009-73	FILIAL
SC	12	LOURENÇO KANSLER 426	JARAGUA DO SUL	82.889.304/0009-73	FILIAL
SC	6	RUA 12 DE OUTUBRO, 54 EUGENIO SCNEIDER	RIO DO SUL	82.889.304/0009-73	FILIAL
SC	39	AV. PREFEITO OSMAR CUNHA, 183 - BL C /SL 702	FLORIANOPOLIS	82.889.304/0001-16	MATRIZ
SC	2	LOURENÇO KANSLER 426	JARAGUA DO SUL	82.889.304/0009-73	FILIAL

Florianópolis - MATRIZ

No Município de Florianópolis está estabelecida a matriz do grupo, e nela trabalham 123 colaboradores.



Joinville

No Município de Joinville está estabelecido a filial com o CNPJ 82.889.304/0009-73 e nela trabalham 88 colaboradores.

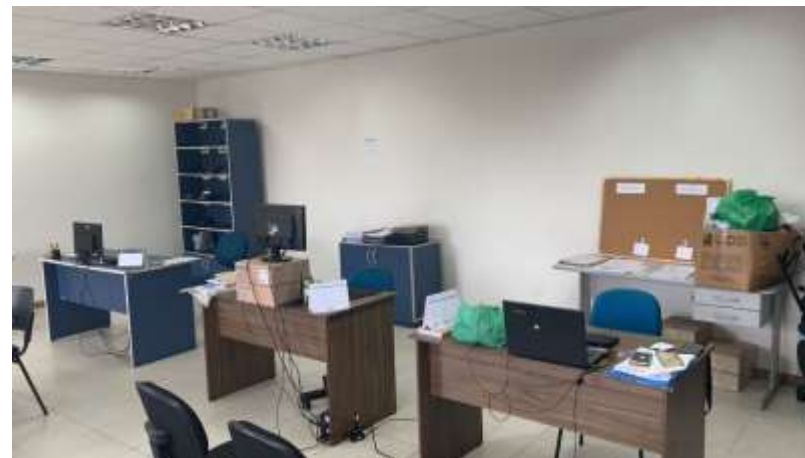

Jaraguá do Sul

No Município de Jaraguá do Sul está estabelecida a filial com CNPJ 82.889.304/0009-73, e nela trabalham 14 colaboradores



Criciúma

No Município de Criciúma está estabelecida a filial com CNPJ 82.889.304/0009-73 e nela trabalham 111 colaboradores.

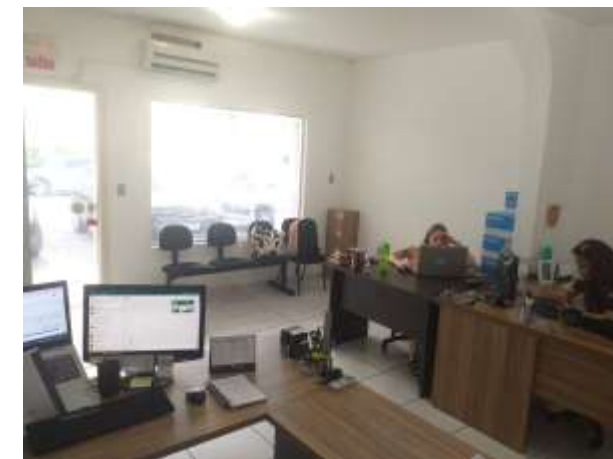

Estado da Bahia

As Requerentes, no Estado da Bahia, atendem 32 contratos e possuem um quadro funcional de 1412 colaboradores.

ESTADO	CONTRATOS ATIVOS	QTDE COLABORADORES
PR	6	291
SC	9	342
RS	1	20
ES	8	210
SP	34	1692
BA	32	1412
6	90	3967



Estado da Bahia

ESTADO	QTDE	ENDEREÇO	CIDADE	CNPJ	TIPO
BA	146	AV. PROFETA ISSA, 50 - BAIRRO SÃO JOSÉ	TEIXEIRA DE FREITAS	82.889.304/0040-22 82.889.304/0041-03	FILIAL
BA	28	RUA LEAL SALES, S/N	AMARGOSA	82.889.304/0046-18	SUB BASE
BA	6	RUA LANDULFO ALVES, N° 7, APARTAMENTO 2° ANDAR	CASTRO ALVES	82.889.304/0046-18	SUB BASE
BA	10	RUA JB DA FONSECA, 53, 1° ANDAR, SALA A	CRUZ DAS ALMAS	82.889.304/0046-18	SUB BASE
BA	12	RUA CTARINO DIAS, S/N	GANDU	82.889.304/0046-18	SUB BASE
BA	51	AV TANCREDO NEVES, N° 39, LOTE 64, QD 42	IPIAU	82.889.304/0046-18	FILIAL
BA	8	RUA RENATO BRAGA	ITUBERA	82.889.304/0045-37	SUB BASE
BA	8	RUA JOAO PESSOA, 156	LAGE	82.889.304/0045-37	SUB BASE
BA	8	RUA NOVA NAZARE BATATAN, 101	NAZARE	82.889.304/0045-37	SUB BASE
BA	9	PETRONILIO SANTANA, N° 200	UBAITABA	82.889.304/0045-37	SUB BASE
BA	55	RUA MESTRE ALFREDO, S/N, TERREO	VALENÇA	82.889.304/0045-37	SUB BASE
BA	7	RODOVIA BA, 002, KM 09,	ITAPARICA	82.889.304/0045-37	SUB BASE
BA	56	RUA CAIO BARBOSA SAMPAIO, N° 87, LOTE 29, QD 29	SANTO ANTONIO DE JESUS	82.889.304/0045-37	FILIAL
BA	153	QUADRA 1, LOTE 6/39 DO POLO DE APOIO	CAMAÇARI	82.889.304/0038-08	FILIAL
BA	71	GALPAO N° 5, RUA GERINO DE SOUZA FILHO, 1.297	LAURO DE FREITAS	82.889.304/0038-08	SUB BASE
BA	9	AV ANTONIO CARLOS MAGALHÃES, N° 204, ED N° 288	SIMÕES FILHO	82.889.304/0038-08	SUB BASE
BA	13	RUA ITAJUBARA,568	CANDEIAS	82.889.304/0038-08	SUB BASE
BA	16	RUA DO MATADOURO, 02	MONTE GORDO	82.889.304/0038-08	SUB BASE
BA	8	AVENIDA RAUL SEIXAS, 1636	DIAS DAVILA	82.889.304/0038-08	SUB BASE
BA	87	AV ANTONIO CARLOS MAGALHAES, N° 4009, SALA 209	EMPAIRE	82.889.304/0041-03	SUB BASE
BA	345	RUA DA INDONESIA, N° 1081, GRANJAS RURAIS PRESIDENTE VARGAS	PIRAJA	82.889.304/0041-03	FILIAL
BA	75	RUA ITABUNA, S/N - KM 39 BAIRRO FERRADAS	ITABUNA	82.889.304/0039-99	FILIAL
BA	58	AV NOSSA SENHORA APARECIDA, 1873	ILHEUS	82.889.304/0050-02	FILIAL
BA	8	RUA SIQUEIRA CAMPOS, 533	IBICARAÍ	82.889.304/0039-99	SUB BASE
BA	8	RUA SÃO ROQUE, 137	COARACI	82.889.304/0039-99	SUB BASE
BA	11	PRAÇA MARIO BATISTA, 04	CAMACAN	82.889.304/0039-99	SUB BASE
BA	7	RUA ANTONIO LAURINDO DE SOUZA, 307	CANAVIEIRAS	82.889.304/0039-99	SUB BASE
BA	65	RUA VEREADOR ARISTIDE MEIRA, 15 - BAIRRO DINÁ BORGES	EUNAPOLIS	82.889.304/0042-94	FILIAL
BA	34	AV JORGE AMADO, 940N- BAIRRO QUINTA DO DESCOBRIMENTO	PORTO SEGURO	82.889.304/0042-94	SUB BASE
BA	22	RUA FAUSTINO PEREIRA DE MELO, 204 - BAIRRO CENTRO	ITAMARAJU	82.889.304/0040-22	SUB BASE
BA	7	RUA 01, 111 - BAIRRO PALMEIRAS	ALCOBAS	82.889.304/0040-22	FILIAL
BA	11	RUA ANTONIO BRAVIN, 232 - BAIRRO PLANALTO II	MEDEIROS NETO	82.889.304/0040-22	SUB BASE

Pirajá

No Município de Pirajá está estabelecida a filial com CNPJ 82.889.304/0041-03 e nela trabalham 345 colaboradores.



Pirajá



Camaçari

No Município de Camaçari está estabelecida a filial com CNPJ 82.889.304/0038-08 e nela trabalham 153 colaboradores.

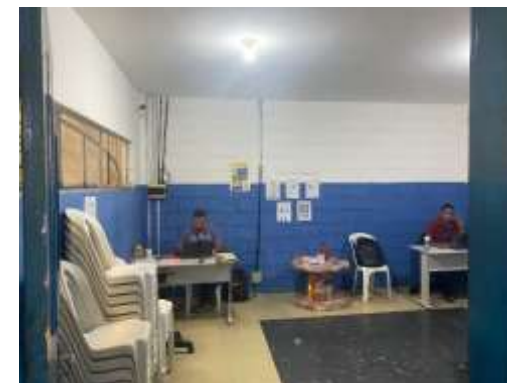

Lauro Freitas

No Município de Lauro Freitas está estabelecida uma sub sede da filial com CNPJ 82.889.304/0038-08 e nela trabalham 71 colaboradores.



Lauro Freitas



Itabuna

No Município de Itabuna está estabelecida a filial com CNPJ 82.889.304/0039-99 e nela trabalham 75 colaboradores.

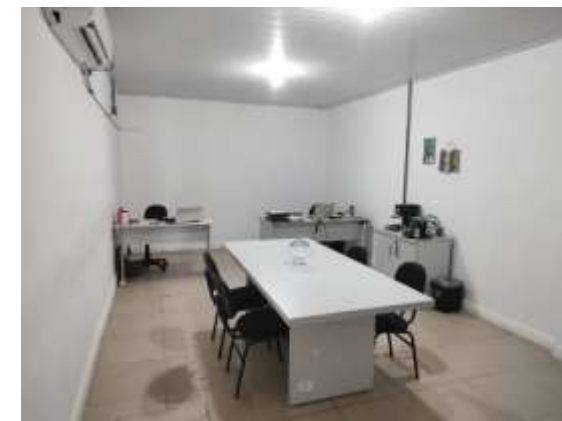

Santo Antônio de Jesus

No Município de Santo Antônio de Jesus está estabelecida a filial com CNPJ 82.889.304/0045-37 e nela trabalham 56 colaboradores.



Valença

No Município de Valença está estabelecida uma sub sede da filial com CNPJ 82.889.304/0045-37 e nela trabalham 55 colaboradores.



Ipiaú

No Município de Ipiaú está estabelecida a filial com CNPJ 82.889.304/0046-18 e nela trabalham 51 colaboradores.

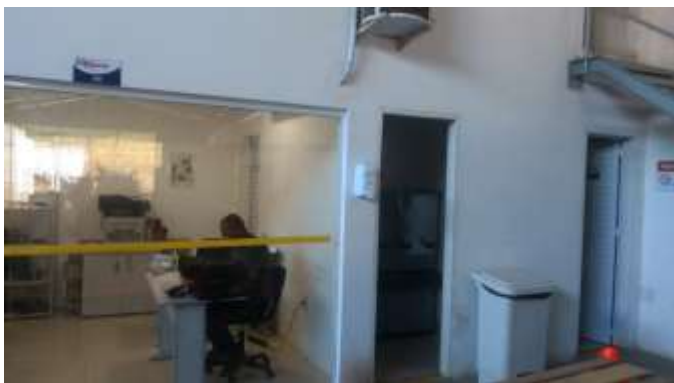

Empire

No Município de Empire está estabelecida uma sub sede da filial com o CNPJ 82.889.304/0041-03 e nela trabalham 87 colaboradores.



Ilhéus

No Município de Ilhéus está estabelecida a filial com o CNPJ 82.889.304/0050-02 e nela trabalham 58 colaboradores.

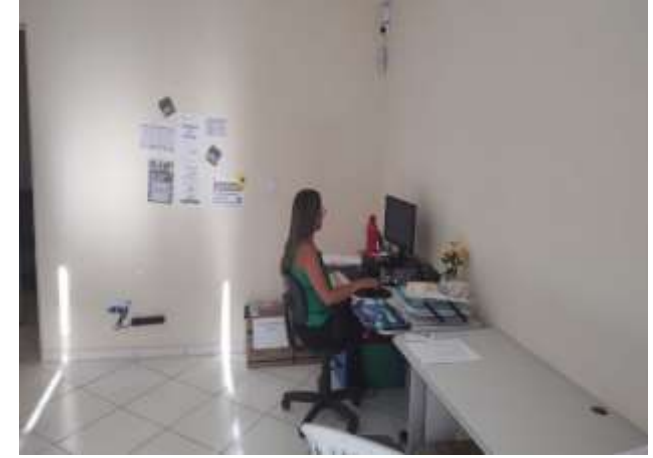

Eunápolis

No Município de Eunápolis está estabelecida a filial com o CNPJ 82.889.304/0042-94 e nela trabalham 65 colaboradores.



Porto Seguro

No Município de Porto Seguro está estabelecida uma sub sede da filial com o CNPJ 82.889.304/0042-94 e nela trabalham 34 colaboradores.

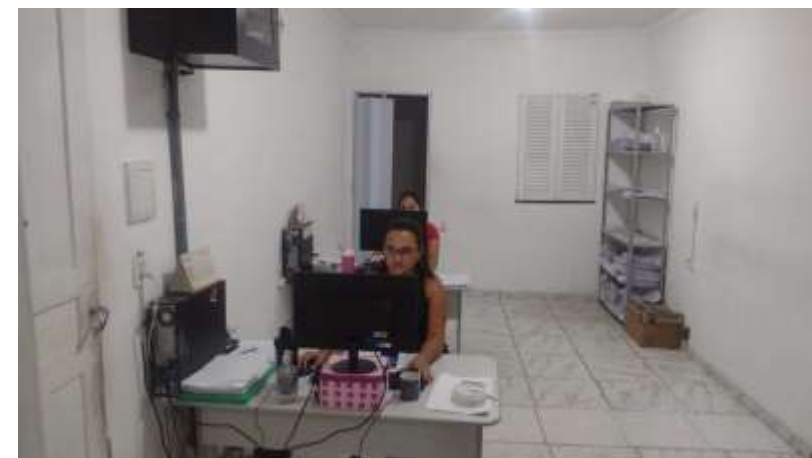

Camacan

No Município de Camacan está estabelecida uma sub sede da filial com o CNPJ 82.889.304/0039-99 e nela trabalham 11 colaboradores.



Coaraci

No Município de Coaraci está estabelecida uma sub sede da filial com o CNPJ 82.889.304/0039-99 e nela trabalham 8 colaboradores.



Amargosa

No Município de Amargosa está estabelecida uma sub sede da filial com o CNPJ 82.889.304/0046-18 e nela trabalham 28 colaboradores.

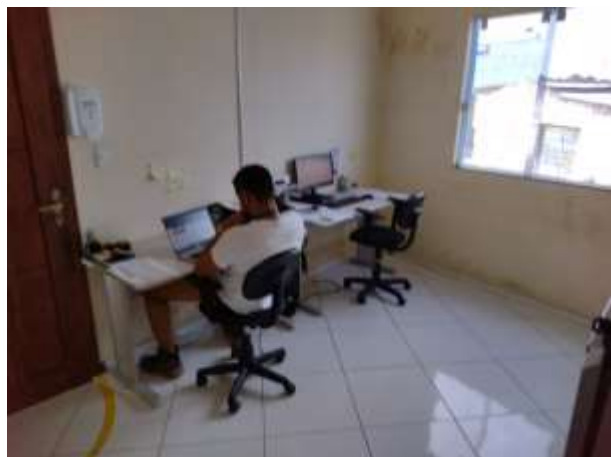

Cruz das Almas

No Município de Cruz das Almas está estabelecida uma sub sede da filial com o CNPJ 82.889.304/0046-18 e nela trabalham 10 colaboradores.



Nazaré

No Município de Nazaré está estabelecida uma sub sede da filial com o CNPJ 82.889.304/0045-37 e nela trabalham 8 colaboradores.



Ubaitaba

No Município de Ubaitaba está estabelecida uma sub sede da filial com o CNPJ 82.889.304/0045-37 e nela trabalham 9 colaboradores.



Ituberá

No Município de Ituberá está estabelecida uma sub sede da filial com o CNPJ 82.889.304/0045-37 e nela trabalham 8 colaboradores.



Itaparica

No Município de Itaparica está estabelecida uma sub sede da filial com o CNPJ 82.889.304/0045-37 e nela trabalham 7 colaboradores.



Lage

No Município de Lage está estabelecida uma sub sede da filial com o CNPJ 82.889.304/0045-37 e nela trabalham 8 colaboradores.

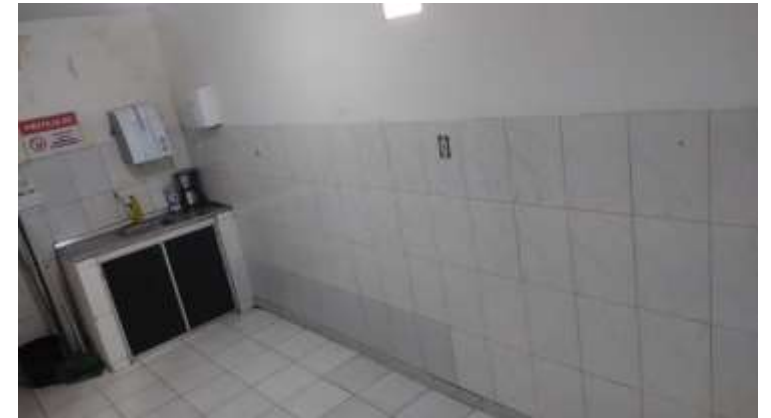

Candeias

No Município de Candeias está estabelecida uma sub sede da filial com o CNPJ 82.889.304/0038-08 e nela trabalham 13 colaboradores.

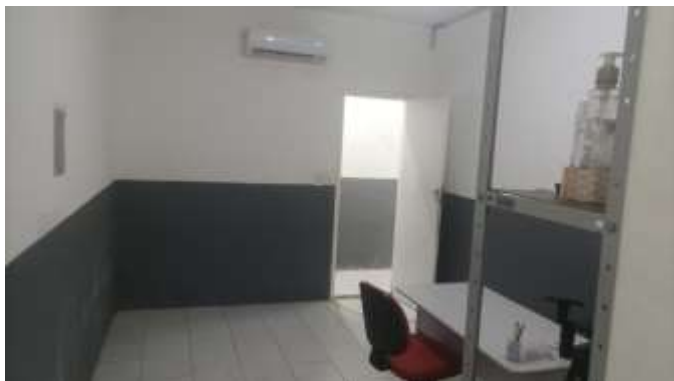

Castro Alves

No Município de Castro Alves está estabelecida uma sub sede da filial com o CNPJ 82.889.304/0046-18 e nela trabalham 6 colaboradores.

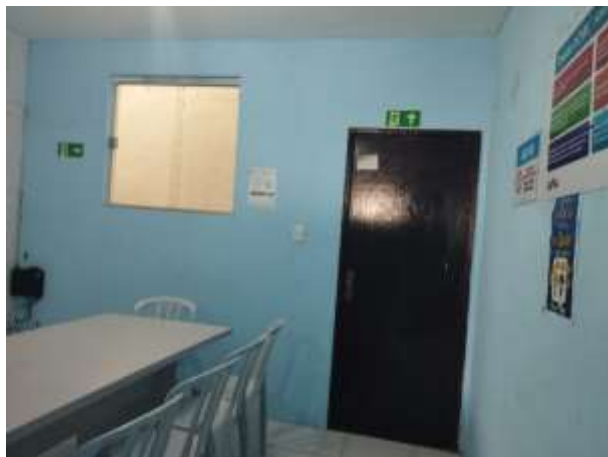

Dias Dávila

No Município de Dias Dávila está estabelecida uma sub sede da filial com o CNPJ 82.889.304/0038-08 e nela trabalham 8 colaboradores.



Monte Gordo

No Município de Monte Gordo está estabelecida uma sub sede da filial com o CNPJ 82.889.304/0038-08 e nela trabalham 16 colaboradores.



Simões Filho

No Município de Simões Filho está estabelecida uma sub sede da filial com o CNPJ 82.889.304/0038-08 e nela trabalham 9 colaboradores.



Estado do Espírito Santo

As Requerentes, no Estado do Espírito Santo, atendem 8 contratos e possuem um quadro funcional de 210 colaboradores.

ESTADO	CONTRATOS ATIVOS	QTDE COLABORADORES
PR	6	291
SC	9	342
RS	1	20
ES	8	210
SP	34	1692
BA	32	1412
6	90	3967



Estado do Espírito Santo

ESTADO	QTDE	ENDEREÇO	CIDADE	CNPJ	TIPO
ES	18	OLINTO DO NASCIMENTO, 120, VILA RICA	ARACRUZ	82.889.304/0030-50	FILIAL
ES	25	AV. LÍDIA GARCIA DURÃO, 162, APT 01, NOVO HORIZONTE	LINHARES	82.889.304/0035-65	FILIAL
ES	20	RUA GERVÁSIO DE MARTINHO SOBRINHO, 27, LOJAS 3 E 4	ITARANA	82.889.304/0049-60	FILIAL
ES	80	RUA PEDRO ÁLVARES CABRAL, 128, BAIRRO DE FÁTIMA	SERRA	82.889.304/0033-01	FILIAL
ES	25	RUA VILA SILVARES, 536, SERNAMBY	SÃO MATEUS	82.889.304/0034-84	FILIAL
ES	12	RUA CALEGARI, 758B, RÚBIA	NOVA VENEZIA	82.889.304/0029-17	FILIAL
ES	13	AVENIDA DOS COMBONIANOS, 1313, APT 01, IRMÃ MARIA ZÉLIA,	MONTANHA	82.889.304/0032-12	FILIAL
ES	17	AVENIDA VICTORIA FERNANDES DE JESUS, 61, GALPÃO 02, IRMÃOS FERNANDES,	BARRA DE SÃO FRANCISCO.	82.889.304/0031-31	FILIAL

Serra

No Município de Serra está estabelecida a filial com o CNPJ 82.889.304/0033-01 e nela trabalham 80 colaboradores.



Linhares

No Município de Linhares está estabelecida a filial com o CNPJ 82.889.304/0035-65 e nela trabalham 28 colaboradores.



Itarana

No Município de Itarana está estabelecida a filial com o CNPJ 82.889.304/0049-60 e nela trabalham 20 colaboradores.



São Mateus

No Município de São Mateus está estabelecida a filial com o CNPJ 82.889.304/0034-84 e nela trabalham 25 colaboradores.

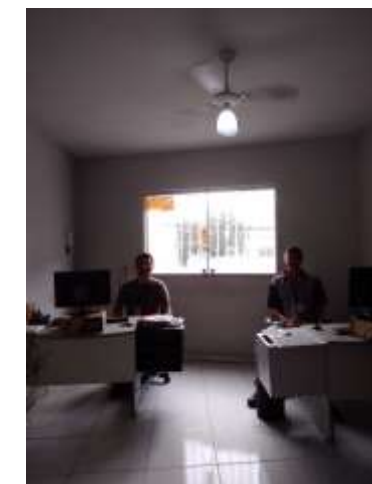

Aracruz

No Município de Aracruz está estabelecida a filial com o CNPJ 82.889.304/0030-50 e nela trabalham 18 colaboradores.



Barra de São Francisco

No Município de Barra de São Francisco está estabelecida a filial com o CNPJ 82.889.304/0030-50 e nela trabalham 17 colaboradores.



Montanha

No Município de Montanha está estabelecida a filial com o CNPJ 82.889.304/0030-50 e nela trabalham 13 colaboradores.



Nova Venécia

No Município de Nova Venécia está estabelecida a filial com o CNPJ 82.889.304/0029-17 e nela trabalham 12 colaboradores.



Estado de São Paulo

As Requerentes, no Estado de São Paulo, atendem 34 contratos e possuem um quadro funcional de 1.692 colaboradores.

ESTADO	CONTRATOS ATIVOS	QTDE COLABORADORES
PR	6	291
SC	9	342
RS	1	20
ES	8	210
SP	34	1692
BA	32	1412
6	90	3967



Estado de São Paulo

ESTADO	QTDE	ENDEREÇO	CIDADE	CNPJ	TIPO
SP	13	RUA SALVADOR CARLOS,299 ALTO DOS LARANJAIS	LIMEIRA	82.889.304/0013-50	FILIAL
SP	112	AV MEUCHERT 722 VILA MATILDE	SÃO PAULO	00.286.846/0005-63	FILIAL
SP	60	AVENIDA JOSE DE ALENCAR 742, VILA XAVIER	ARARAQUARA	82.889.304/0021-60	FILIAL
SP	16	RUA CEARÁ, 1022, CENTRO	AVARÉ	82.889.304/0016-00	FILIAL
SP	58	RUA 18, 2182 FORTALEZA, BARRETOS	BARRETOS	82.889.304/0022-40	FILIAL
SP	61	R PAES LEME, 06-004, VILA FLORES	BAURU	82.889.304/0012-79	FILIAL
SP	38	R LAURINDO IZIDORIO JAQUETA, 323 - JD PARAISO	BOTUCATU	82.889.304/0019-45	FILIAL
SP	128	AVENIDA JOÃO ERBOLATO, 422	CHAPADÃO	82.889.304/0011-98	FILIAL
SP	34	RUA EMBAIXADOR PEDRO DE TOLEDO, 357	ITAPIRA	82.889.304/0018-64	FILIAL
SP	16	RUA PROFESSOR BRITO 70, CENTRO	ITATIBA	82.889.304/0018-64	FILIAL
SP	48	RUA FLORIANO PEIXOTO, 185 CENTRO	JABOTICABAL	82.889.304/0023-21	FILIAL
SP	10	RUA OSWALDO VICENTI 181D SYLVIO RINALDI	JAGUARIUNA	82.889.304/0023-21	FILIAL
SP	28	AVENIDA ZEZINHO MAGALHÃES 1886 - VL NOVA	JAÚ	82.889.304/0013-50	FILIAL
SP	36	R CLEMENTE GARLA, 151 - JD PORTAL DO SOL	MARILIA	82.889.304/0014-30	FILIAL
SP	24	RUA LOURENÇO JORGE, 524 VILA SÃO LUIZ	OURINHOS	82.889.304/0015-11	FILIAL
SP	12	RUA RODOLFO CALESCO GAUDENSI, 33 JARDIM ANA MARIA	PIRAJU	82.889.304/0020-89	FILIAL
SP	11	RUA CAPITÃO JOAQUIM PIO DA SILVA, 349 VILA FABIANO	SANTA CRUZZ DO RIO PARDO	82.889.304/0017-83	FILIAL
SP	45	RUA MIGUEL JOÃO 1147, JARDIM BANDEIRANTE	SÃO CARLOS	82.889.304/0024-02	FILIAL
SP	106	RUA LEONARDO VALLARDI, 114 BAIRRO JARDIM GUMERCINDO	GUARULHOS	82.889.304/0047-07	FILIAL
SP	70	RUA CARLOS GOMES, 106 - CENTRO	POÁ	82.889.304/0027-55	FILIAL
SP	50	RUA FIDALGO, 271 CENTRO	MOGI DAS CRUZES	82.889.304/0028-36	FILIAL
SP	45	RUA LORENA 61 – VILA IAPI	TAUBATÉ	82.889.304/0028-36	FILIAL
SP	20	AV. NOSSA SENHORA DO BONSUCESSO, 1030 SALA 26	PINDAMONHANGABA	82.889.304/0028-36	FILIAL
SP	86	AV. 23 DE MAIO, 390, VILA MARIA	SÃO JOSE DOS CAMPOS	82.889.304/0028-36	FILIAL
SP	13	RUA CORONEL JOSÉ MONTEIRO, 503 AP 2, CENTRO	SÃO JOSE DOS CAMPOS	82.889.304/0028-36	FILIAL
SP	40	RUA CORONEL JOÃO VIEIRA, 337, PISO SUPERIOR	GUARATINGUETA	82.889.304/0028-36	FILIAL
SP	57	AV. GUAPORÉ, 199, INDAIÁ	CARAGUATATUBA	82.889.304/0028-36	FILIAL
SP	213	RUA SALVADOR CARLOS,299 ALTO DOS LARANJAIS	LIMEIRA	00.286.846/0005-63	FILIAL
SP	85	RUA SALVADOR CARLOS,299 ALTO DOS LARANJAIS	LIMEIRA	00.286.846/0005-63	FILIAL
SP	120	SABESP CAPITAL		00.286.846/0005-63	FILIAL
SP	32	RUA SINFONIO COSTA, 895 - SALA 3 - CENTRO	REGISTRO	00.286.846/0005-63	FILIAL
SP	5	RUA SÃO PAULO, 858	CANTADUVAS	82.889.304/0013-50	FILIAL
SP	18	RUA MARECHAL FLORINANO PEIXOTO 347 SALA 902	SÃO JOSE DOS CAMPOS	00.286.846/0005-63	FILIAL

Guarulhos

No Município de Guarulhos está estabelecida a filial com o CNPJ 82.889.304/0047-07 e nela trabalham 106 colaboradores.

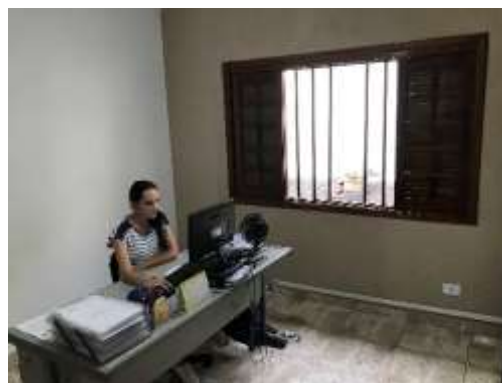

São Paulo – Vila Matilde

No Município de São Paulo – Vila Matilde está estabelecida a filial com o CNPJ 00.286.846/0005-63 e nela trabalham 112 colaboradores.



São José dos Campos

No Município de São José dos Campos está estabelecida a filial com o CNPJ 82.889.304/0028-36 e nela trabalham 86 colaboradores.



Chapadão

No Município de Chapadão está estabelecida a filial com o CNPJ 82.889.304/0011-98 e nela trabalham 128 colaboradores.

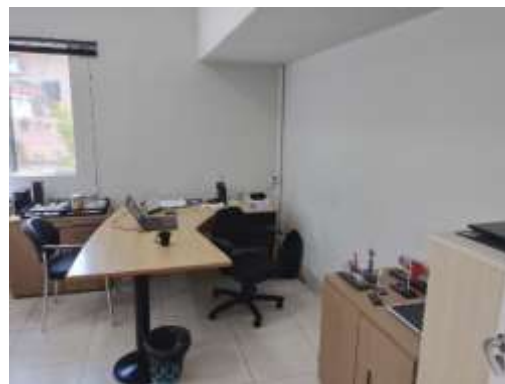

Limeira

No Município de Limeira estão estabelecidas as filiais com os CNPJ 00.286.846/0005-63 e CNPJ 82.889.304/0013-50, que totalizam 311 colaboradores.



Araraquara

No Município de Araraquara está estabelecida a filial com o CNPJ 82.889.304/0021-60, e nela trabalham 60 colaboradores.



Caraguatatuba

No Município de Caraguatatuba está estabelecida a filial com o CNPJ 82.889.304/0028-36, e nela trabalham 57 colaboradores.



Guaratinguetá

No Município de Guaratinguetá está estabelecida a filial com o CNPJ 82.889.304/0028-36, e nela trabalham 40 colaboradores.



São Carlos

No Município de São Carlos está estabelecida a filial com o CNPJ 82.889.304/0024-02, e nela trabalham 40 colaboradores.

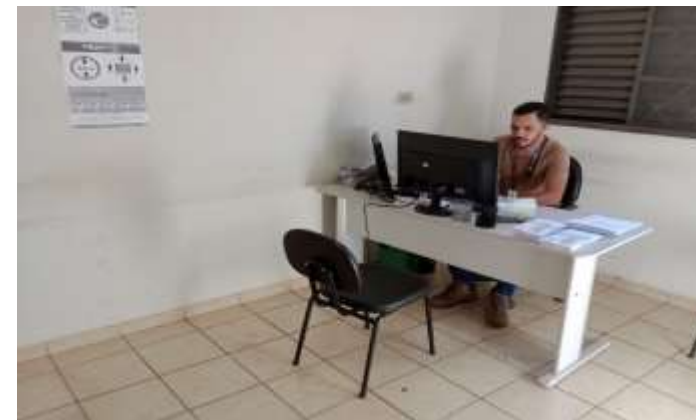
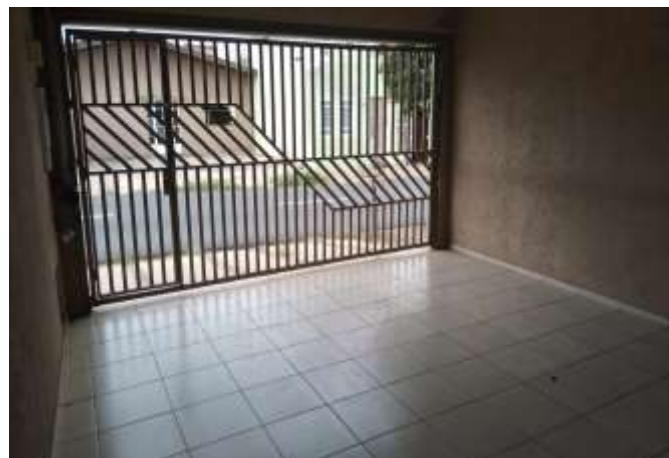

Barretos

No Município de Barretos está estabelecida a filial com o CNPJ 82.889.304/0022-40, e nela trabalham 58 colaboradores.



Bauru

No Município de Bauru está estabelecida a filial com o CNPJ 82.889.304/0012-79, e nela trabalham 61 colaboradores.



Botucatu

No Município de Botucatu está estabelecida a filial com o CNPJ 82.889.304/0019-45, e nela trabalham 38 colaboradores.



Jaboticabal

No Município de Jaboticabal está estabelecida a filial com o CNPJ 82.889.304/0023-21, e nela trabalham 48 colaboradores.

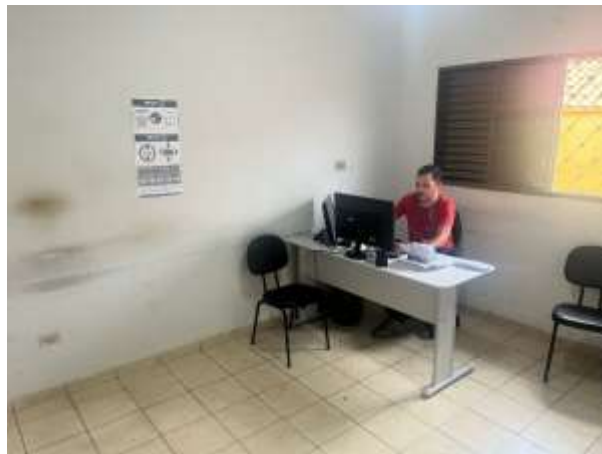

Marilia

No Município de Marilia está estabelecida a filial com o CNPJ 82.889.304/0014-30, e nela trabalham 36 colaboradores.



Mogi das Cruzes

No Município de Mogi das Cruzes está estabelecida a filial com o CNPJ 82.889.304/0028-36, e nela trabalham 50 colaboradores.



Ourinhos

No Município de Ourinhos está estabelecida a filial com o CNPJ 82.889.304/0015-11, e nela trabalham 24 colaboradores.

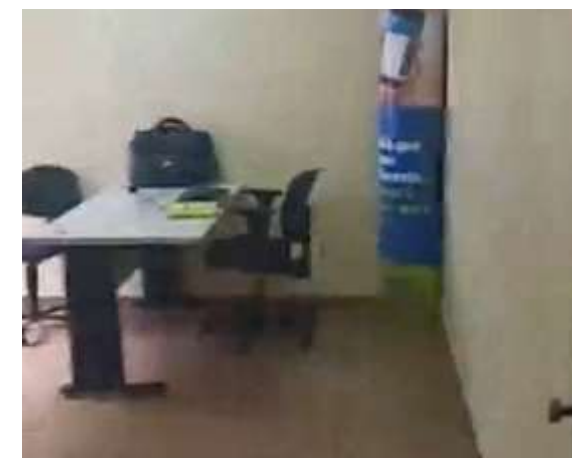

Pindamonhangaba

No Município de Pindamonhangaba está estabelecida a filial com o CNPJ 82.889.304/0028-36, e nela trabalham 20 colaboradores.



Registro

No Município de Registro está estabelecida a filial com o CNPJ 00.286.846/0005-63, e nela trabalham 32 colaboradores.



Jaú

No Município de Jaú está estabelecida a filial com o CNPJ 82.889.304/0013-50, totalizando 28 colaboradores.



Avaré

No Município de Avaré está estabelecida a filial com o CNPJ 82.889.304/0016-00, totalizando 16 colaboradores.



Catanduva

No Município de Catanduva está estabelecida a filial com o CNPJ 82.889.304/0013-50 totalizando 5 colaboradores.

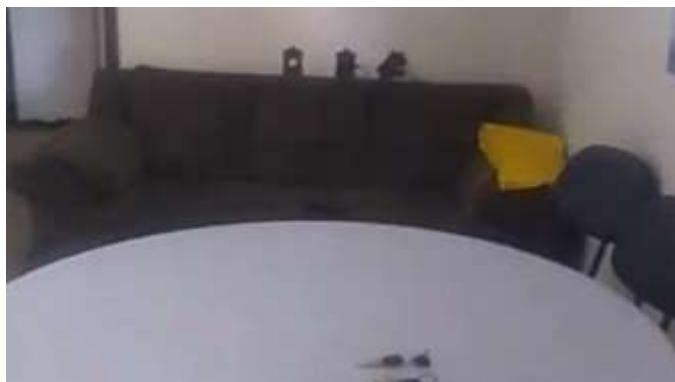

Itapira

No Município de Itapira está estabelecida a filial com o CNPJ 82.889.304/0018-64 totalizando 34 colaboradores.



Itatiba

No Município de Itatiba está estabelecida a filial com o CNPJ 82.889.304/0018-64 totalizando 16 colaboradores.

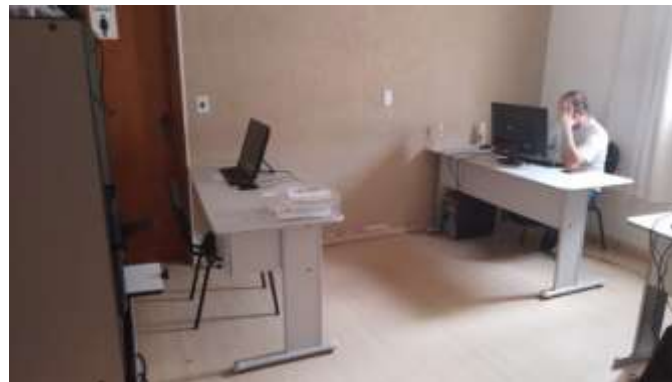

Jaguariúna

No Município de Jaguariúna está estabelecida a filial com o CNPJ 82.889.304/0023-21 totalizando 10 colaboradores.



Piraju

No Município de Piraju está estabelecida a filial com o CNPJ 82.889.304/0020-89 e nela trabalham 12 colaboradores.



Poá

No Município de Poá está estabelecida a filial com o CNPJ 82.889.304/0027-55 e nela trabalham 70 colaboradores.



Santa Cruz do Rio Pardo

No Município de Santa Cruz do Rio Pardo está estabelecida a filial com o CNPJ 82.889.304/0017-83 e nela trabalham 11 colaboradores.



Taubaté

No Município de Taubaté está estabelecida a filial com o CNPJ 82.889.304/0028-36 e nela trabalham 45 colaboradores.



Estado do Paraná

As Requerentes, no Estado do Paraná, atendem 6 contratos e possuem um quadro funcional de 291 colaboradores.

ESTADO	CONTRATOS ATIVOS	QTDE COLABORADORES
PR	6	291
SC	9	342
RS	1	20
ES	8	210
SP	34	1692
BA	32	1412
6	90	3967



Estado do Paraná

ESTADO	QTDE	ENDEREÇO	CIDADE	CNPJ	TIPO
PR	121	RUA ALBERTO KLEMTZ, 1579, PORTÃO	CURITIBA	00.286.846/0005-63	FILIAL
PR	47	RUA MANOEL CORREIA DE FREITAS, 1600, JARDIM SOCIAL	CURITIBA	00.286.846/0005-63	FILIAL
PR	25	RUA PROFESSOR BENEDITO CONCEIÇÃO, 660, CAPÃO DA IMBUIA	CURITIBA	00.286.846/0005-63	FILIAL
PR	58	AVENIDA JUSCELINO KUBITSCHEK, 3486 LARSEN	LONDRINA	00.286.846/0005-63	FILIAL
PR	19	RUA DIOGO ZULIANI, 380, JARDIM ALVORADA	MARINGA	00.286.846/0005-63	FILIAL
PR	21	RUA RANULFO COSTA PINTO, 154, CENTRO	UNIAO DA VITÓRIA	00.286.846/0005-63	FILIAL

Curitiba - Portão

No Município de Curitiba, bairro Portão, está estabelecida a filial com o CNPJ 00.286.846/0005-63 e nela trabalham 121 colaboradores.

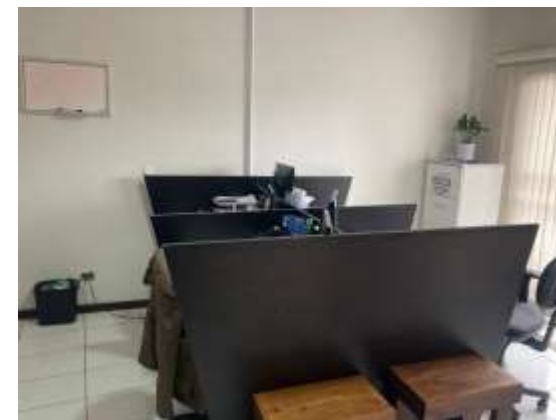

Curitiba – Jardim Social

No Município de Curitiba, bairro Jardim Social, está estabelecida a filial com o CNPJ 00.286.846/0005-63 e nela trabalham 47 colaboradores.



Curitiba – Capão da Imbuia

No Município de Curitiba, bairro Capão da Imbuia, está estabelecida a filial com o CNPJ 00.286.846/0005-63 e nela trabalham 25 colaboradores.



Londrina

No Município de Londrina está estabelecida a filial com o CNPJ 00.286.846/0005-63 e nela trabalham 58 colaboradores.



Londrina



Maringá

No Município de Maringá está estabelecida a filial com o CNPJ 00.286.846/0005-63 e nela trabalham 19 colaboradores.

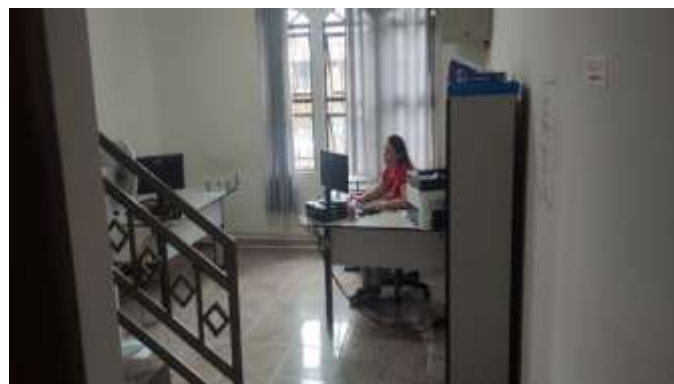

União da Vitória

No Município de União da Vitória está estabelecida a filial com o CNPJ 00.286.846/0005-63 e nela trabalham 21 colaboradores.



Estado do Rio Grande do Sul

As Requerentes, no Estado do Rio Grande do Sul, atendem 1 contrato e possuem um quadro funcional de 20 colaboradores.

ESTADO	CONTRATOS ATIVOS	QTDE COLABORADORES
PR	6	291
SC	9	342
RS	1	20
ES	8	210
SP	34	1692
BA	32	1412
6	90	3967



Estado do Rio Grande do Sul

ESTADO	QTDE	ENDEREÇO	CIDADE	CNPJ	TIPO
RS	20	LINDOLFO COLLOR 691 SALA 306 CENTRO	SÃO LEOPOLDO	00.286.846/0005-63	FILIAL

São Leopoldo

No Município de São Leopoldo está estabelecida a filial com o CNPJ 00.286.846/0005-63 e nela trabalham 20 colaboradores.



5

A CONSOLIDAÇÃO SUBSTANCIAL

Consolidação Substancial

As hipóteses e requisitos para autorização da consolidação substancial estão previstas no art. 69-J da Lei n.º 11.101/2005 e são:

- interconexão e confusão entre ativos e passivos;
- impossibilidade de identificar a titularidade dos ativos e passivos sem excessivo dispêndio de tempo ou de recursos;
- cumulativamente, a ocorrência de, no mínimos, duas hipóteses previstas nos quatro incisos do art. 69-J.

Art. 69-J. O juiz poderá, de forma excepcional, independentemente da realização de assembleia-geral, autorizar a consolidação substancial de ativos e passivos dos devedores integrantes do mesmo grupo econômico que estejam em recuperação judicial sob consolidação processual, apenas quando constatar a interconexão e a confusão entre ativos ou passivos dos devedores, de modo que não seja possível identificar a sua titularidade sem excessivo dispêndio de tempo ou de recursos, cumulativamente com a ocorrência de, no mínimo, 2 (duas) das seguintes hipóteses:

I - existência de garantias cruzadas;

II - relação de controle ou de dependência;

III - identidade total ou parcial do quadro societário; e

IV - atuação conjunta no mercado entre os postulantes.

Consolidação Substancial - Art. 69-J - Caput

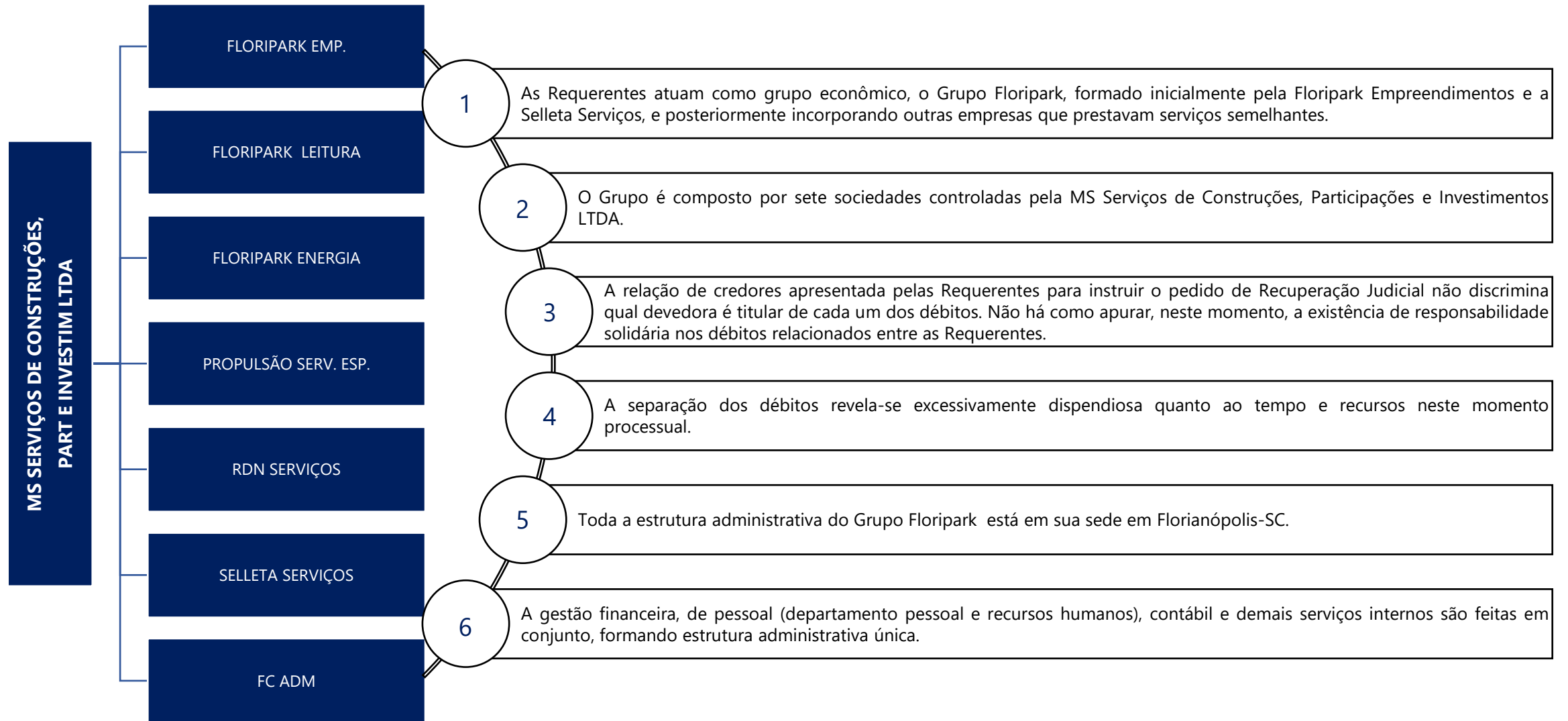

Consolidação Substancial - Art. 69-J, inciso I

A existência de garantias cruzadas: Conforme documento apresentado no protocolo do pedido (Evento 115_OUT34), as Requerentes apresentaram documentação que indica a existência de garantias cruzadas prestadas entre si, conforme quadro exemplificativo abaixo:

BANCO	DATA CONTRATO	CONTRATO	VALOR	DEVEDOR PRINCIPAL	GARANTIA	DEVEDORES SOLIDÁRIOS
Itaú Unibanco	09/05/2022	004341200-6	R\$ 1.860.000,00	Floripark Emp. e Serviços Ltda	Seguro Capital de Giro + Aval	Salomão Lelebson Szafir MS Serviços de Const, Part Invest Ltda
Banco do Brasil	11/08/2022	490302440	R\$ 6.398.374,45	Floripark Emp. e Serviços Ltda	CESSÃO FIDUCIÁRIA DE SALDO EM CONTA COPRRENTE: 1. Floripark Emp. e Serviços Ltda 2. Propulsão Serviços Especializados em Medição, Corte e Religação de Energia Elétrica, Água e Gás Ltda 3. Selleta Serviços Ltda	1. Floripark Energia Ltda 2. Floripark Serviços de Leitura Ltda 3. Rdn Serviços Ltda 4. MS Serviços de Construções, Part e Investimentos Ltda 5. Propulsão Serviços Especializados em Medição, Corte e Religação de Energia Elétrica, Água e Gás Ltda 6. Salomão Lelebson Szafir 7. Selleta Serviços Ltda

Consolidação Substancial - Art. 69-J, inciso II

Relação de controle ou de dependência: conforme organograma apresentado, a MS SERVIÇOS DE CONSTRUÇÕES, PARTICIPAÇÕES E INVESTIMENTOS LTDA controla todas as sete demais integrantes do grupo, sendo a única detentora de suas cotas, e a gestão é exercida unicamente pelo Sr. Salomão Lebelson Szafir;

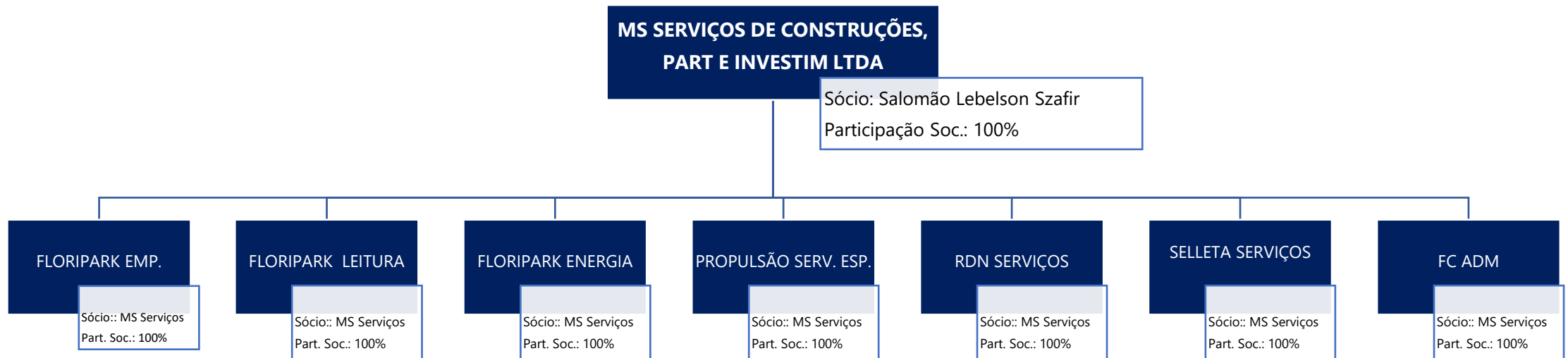

Consolidação Substancial - Art. 69-J, inciso III

Identidade total ou parcial do quadro societário: conforme organograma do Grupo Floripark, a MS SERVIÇOS DE CONSTRUÇÕES, PARTICIPAÇÕES E INVESTIMENTOS LTDA é a única detentora das cotas das demais requerentes - FLORIPARK EMPREENDIMENTOS E SERVIÇOS LTDA, FLORIPARK SERVIÇOS DE LEITURA LTDA, FLORIPARK ENERGIA LTDA, PROPULSÃO SERVIÇOS ESPECIALIZADOS EM MEDIÇÃO, CORTE E RELIGAÇÃO DE ENERGIA ELÉTRICA, ÁGUA E GÁS LTDA, RDN SERVIÇOS LTDA, SELLETA SERVIÇOS LTDA e FC ADMINISTRAÇÕES E PARTICIPAÇÕES LTDA

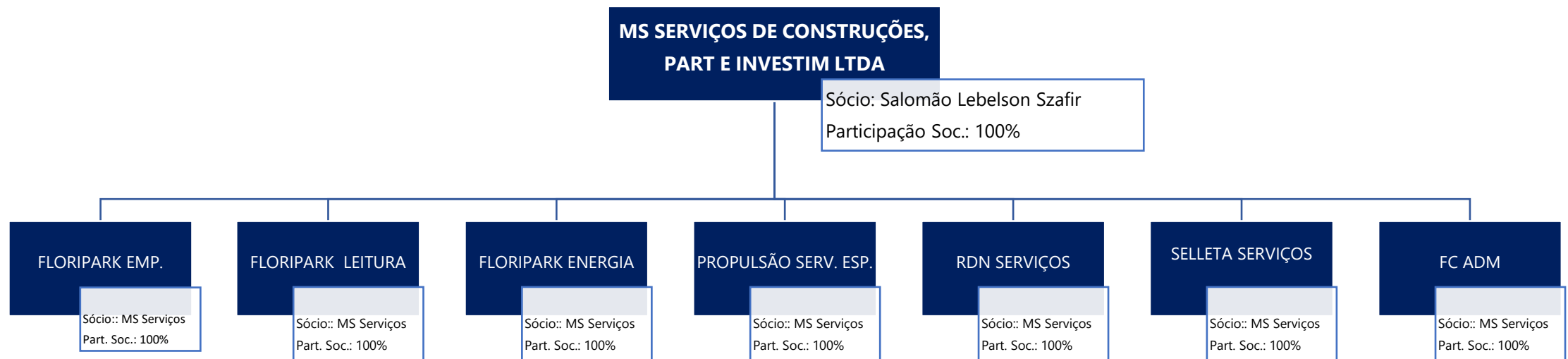

Consolidação Substancial - Art. 69-J, inciso IV

Atuação conjunta no mercado entre os postulantes: todas as Postulantes atuam no cumprimento de contratos de medição de serviços públicos prestados por concessionárias e possuem estrutura administrativa única



Consolidação Substancial

Frente à constatação de confusão patrimonial entre as integrantes do Grupo Floripark e à dificuldade de separação dos ativos e passivos e da ocorrência cumulada das 4 (quatro) hipóteses descritas nos incisos do art. 69-J da Lei n.º 11.101/2005, a Perita opina pela autorização da apresentação do Plano de Recuperação Judicial em consolidação substancial dos ativos e passivos, considerando o Grupo como se um único devedor fosse.

CONCLUSÃO

Considerações Finais

ANTE O EXPOSTO, requer a apresentação do laudo de Constatação Prévia, consignando que:

1. as Requerentes estão em regular funcionamento e exercício da atividade empresarial;
2. os requisitos previstos nos artigos 1º, 2º, 47 e 48, Lei n.º 11.101/2005 foram integralmente preenchidos;
3. os documentos e informações previstos no artigo 51, Lei n.º 11.101/2005 foram atendidos quase em sua integralidade, ressalvando-se a necessidade de complementação da documentação, em 30 dias, nos próprios autos: **i)** as demonstrações contábeis levantadas especialmente para instruir o pedido até a data do mês anterior ao pedido de recuperação judicial de todas as Requerentes; **ii)** o balanço patrimonial de 2020 da Requerente MS SERVIÇOS DE CONSTRUÇÕES, PARTICIPAÇÕES E INVESTIMENTOS LTDA; **iii)** a relação de credores não sujeitos à Recuperação Judicial e complementação do endereço eletrônico e regime de vencimento das apresentadas; **iv)** as certidões dos cartórios de protestos situados na Comarca do domicílio ou sede do devedor e naquelas onde possui filial.
4. opina pela autorização da apresentação do Plano de Recuperação Judicial em consolidação substancial dos ativos e passivos, considerando o Grupo como se um único devedor fosse.

Fica à disposição do Juízo e dos credores para prestar quaisquer informações complementares que se fizerem necessárias.